



MDS100



ES

Manual del Usuario del Sistema de Detección Molecular

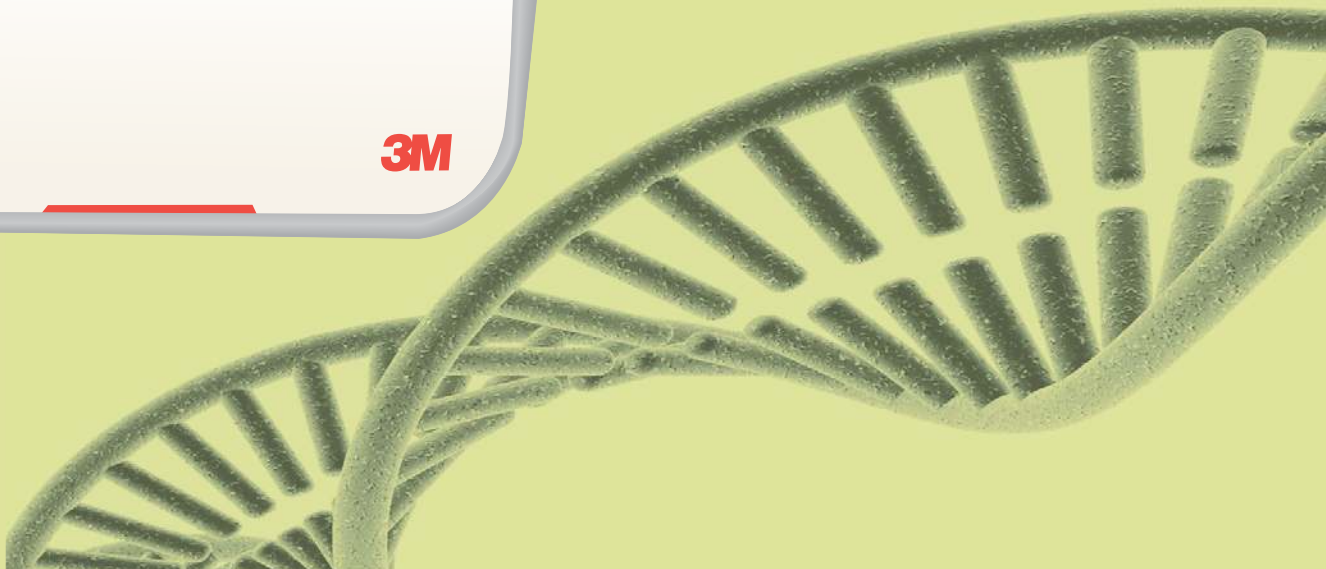
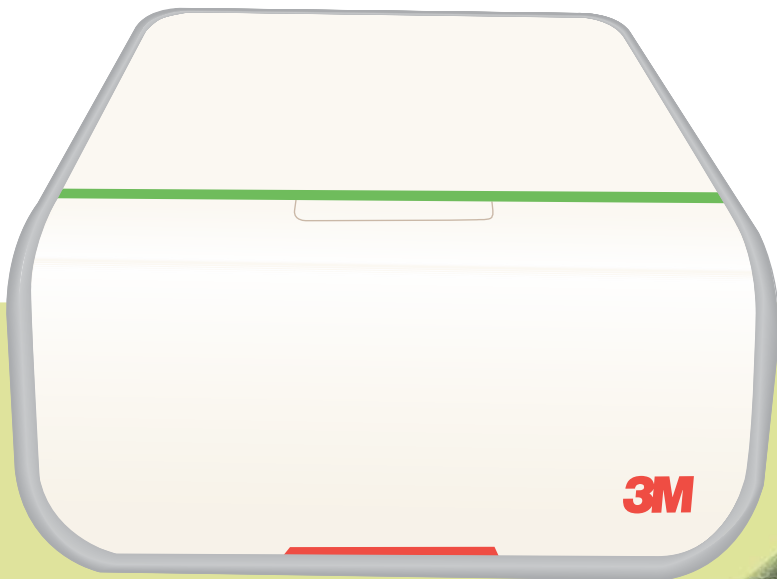



Manual del Usuario del Sistema de Detección Molecular

MDS100

Tabla de contenidos

Tabla de contenidos	1	Cómo configurar la información administrativa	24
Cómo utilizar este manual	3	Usuarios.....	24
Uso previsto	3	Cómo agregar usuarios.....	24
Responsabilidad del usuario	4	Cómo suprimir usuarios.....	25
Información de seguridad.....	4	Cómo ocultar usuarios	25
Lectura de información importante.....	4	Cómo cambiar contraseñas.....	25
Especificaciones del equipo	6	Cómo ver usuarios.....	25
Especificaciones eléctricas	6	Equipos.....	26
Condiciones ambientales de funcionamiento	6	Cómo agregar equipos.....	26
Especificaciones del equipo.....	6	Cómo colocar un nombre a los equipos	27
Aprobaciones	7	Cómo ocultar equipos.....	27
Normas de seguridad.....	7	Cómo cambiar el orden de los equipos	27
Normas EMC.....	7	Cómo suprimir equipos.....	27
Directivas Europeas	7	Cómo visualizar equipos	28
Notas de Aprobación de la Agencia.....	7	Cómo configurar campos.....	28
Información de la FCC (Federal Communications Commission = Comisión Federal de Comunicaciones).....	7	Muestras.....	30
Configuración del Sistema de Detección Molecular 3M.....	7	Cómo agregar muestras	31
Contenido del paquete	7	Cómo suprimir muestras	31
Requisitos mínimos informáticos	8	Cómo ocultar muestras.....	31
Desempacado y configuración del equipo.....	8	Cómo importar muestras	32
Instalación del software	10	Cómo exportar muestras	34
Cómo accionar el Software de Detección Molecular 3M.....	18	Kits de análisis.....	34
que causará la interrupción de la ejecución.....	18	Cómo agregar kits de análisis.....	34
Inicio de sesión	18	Cómo suprimir los Kits de análisis	35
Cómo usar la Página de inicio.....	19	Cómo ocultar los Kits de análisis	35
Cómo usar la barra lateral de contracción	19		
Cómo utilizar la Barra de menú.....	20		
Cómo utilizar la Barra de estado	21		
Cómo cerrar el software	21		
Cómo cerrar sesión.....	21		
Cómo controlar el estado del equipo.....	21		



Cómo realizar ejecuciones	36	Cómo limpiar y descontaminar el equipo	76
Cómo configurar una nueva ejecución.....	36	Cómo limpiar las superficies externas	76
Cómo iniciar una ejecución.....	40	Cómo descontaminar el interior	76
Cómo importar una nueva ejecución.....	40	Cómo embalar el equipo para el envío a 3M para el servicio.....	78
Cómo exportar una definición de ejecución	41	Diagnóstico de fallas	80
Cómo visualizar una ejecución según el tipo de análisis	41	Diagnóstico de fallas del Equipo de Detección Molecular 3M.....	80
Cómo guardar una ejecución como plantilla	42	Diagnóstico de fallas del Software de Instalación de Detección Molecular 3M	81
Cómo configurar una nueva ejecución desde una plantilla.....	42	Diagnóstico de fallas de la Operación del Software de Detección Molecular 3M	83
Cómo ver los resultados de la ejecución	44	Cómo ponerse en contacto con 3M para obtener información sobre productos y servicios.....	84
Cómo exportar los resultados de la ejecución.....	47	El Servicio Técnico de 3M.....	84
Cómo generar informes de ejecución	48	Marcas Comerciales.....	84
Informe de la distribución de la ejecución.....	48	Apéndice	84
Informe de ejecución	48	Informes de ejemplo.....	85
Registro de temperatura del equipo.....	48	Buscar resultados	85
Cómo abrir una ejecución guardada	48	Informe de muestras.....	86
Cómo suprimir una ejecución	49	Informe de kits de análisis	87
Cómo generar informes de gestión	51	Informe de ejecuciones completadas.....	88
Cómo generar un informe con los Resultados de la búsqueda	51	Informe de usuarios	89
Cómo generar un informe de Muestras.....	52	Informe de autocomprobación del equipo.....	90
Cómo generar un informe con los Kits de análisis	53	Registro de temperatura del equipo.....	91
Cómo generar un informe de Ejecuciones completadas	54	Registro de auditoría.....	92
Cómo generar un informe de registro de auditoría.....	55	Distribución de ejecución.....	93
Cómo generar informes de usuario.....	56	Informe de ejecución (con gráficos habilitados)	94
Cómo generar un informe de resultados de Autocomprobación del equipo	56	Archivos de ejemplo de Importación/Exportación	96
Cómo generar un Informe de registro de temperatura del equipo.....	57	Archivo de valores separados por coma (.CSV) de la muestra	96
Términos y definiciones	58	Archivo de valores separados por coma (.CSV) de los resultados de la ejecución	97
Tareas del administrador	59	Acuerdo de licencia.....	98
Cómo hacer una copia de seguridad de la base de datos.....	59		
Cómo restaurar la base de datos desde una copia de seguridad.....	63		
Cómo desinstalar el Software	66		
El menú Todos los programas	66		
Uninstall.exe	66		
Panel de control.....	66		
Cómo ejecutar una autocomprobación del Equipo de Detección Molecular 3M	67		
Antes de comenzar	67		
Cómo comenzar una Autocomprobación.....	68		
Cómo visualizar el Archivo del registro de error	68		
Cómo actualizar el Firmware en Windows XP	68		
Cómo actualizar el Firmware en Windows 7/Vista.....	71		



Cómo utilizar este manual

1. El Manual del Usuario del Sistema de Detección Molecular 3M™ se proporciona en formato electrónico únicamente. Para acceder al manual del usuario, haga clic en **[Ayuda]** en la barra de menú; luego seleccione Manual del usuario.
2. Haga clic en alguno de los elementos de la Tabla de Contenidos para acceder inmediatamente a esa sección; de lo contrario, desplácese o navegue por el Manual del usuario hasta la sección que desee.
3. Las actualizaciones del Software de Detección Molecular 3M incluirán actualizaciones de este Manual del usuario, que se instalará automáticamente junto con las actualizaciones del software.
4. En el Manual del usuario, que está estructurado para ofrecer instrucciones paso por paso de las tareas operativas que los usuarios realizan, se describe el funcionamiento y el comportamiento del software del Sistema de Detección Molecular 3M. Está organizado en el supuesto de que los usuarios prefieren buscar en la Tabla de contenidos una tarea específica que desean realizar y seguir instrucciones paso por paso de esa tarea.
5. En las instrucciones detalladas para utilizar el software, se utilizaron las siguientes pautas de estilo:
 - a. *Letra en cursiva*: indica el nombre de una ventana.
 - b. **Letra en negrita**: indica el texto exacto de algo que aparece en una ventana.
 - c. **[Letra en negrita con corchetes]**: indica el nombre de un botón que aparece en una ventana y sobre el que se puede hacer clic.

Uso previsto

El Equipo de Detección Molecular 3M™ se diseñó para ser utilizado junto con los Análisis de Detección Molecular 3M™ para realizar una detección rápida de patógenos en muestras ambientales enriquecidas de procesamientos de alimentos y de alimentos, a través del uso de la amplificación isotérmica y de la bioluminiscencia. Póngase en contacto con su representante oficial de 3M Food Safety para obtener una lista precisa de los Análisis de Detección Molecular 3M documentados para su uso con el Equipo de Detección Molecular. 3M no ha diseñado ni documentado el Equipo de Detección Molecular 3M para su uso con análisis moleculares de otros fabricantes. La unidad ha sido diseñada y probada para ser utilizada únicamente con la fuente de alimentación diseñada y provista por la Empresa 3M. 3M anticipa que el Equipo de Detección Molecular 3M será utilizado por los técnicos que hayan sido capacitados adecuadamente en el uso del Equipo de Detección Molecular y los Análisis de Detección Molecular 3M. El Equipo de Detección Molecular 3M está previsto para ser utilizado con muestras que hayan sido tratadas con calor durante el paso de lisis del análisis, que fue diseñado para destruir los organismos presentes en la muestra. **Las muestras que no se hayan tratado debidamente con calor durante el paso de lisis del análisis pueden considerarse un posible riesgo biológico y NO deben introducirse en el Equipo de Detección Molecular 3M.**



Responsabilidad del usuario

RESPONSABILIDAD DEL USUARIO

Los usuarios son responsables de familiarizarse con las instrucciones e información del producto. Visite nuestro sitio web en www.3M.com/foodsafety o póngase en contacto con su representante o distribuidor local de 3M para obtener más información.

Al seleccionar un método de prueba, es importante reconocer que factores externos tales como los métodos de muestreo, los protocolos de prueba, la preparación de la muestra, la manipulación y la técnica de laboratorio pueden afectar los resultados.

Al seleccionar cualquier método de prueba o producto, es responsabilidad del usuario evaluar un número suficiente de muestras con retos microbianos y matrices apropiadas para satisfacer al usuario en cuanto a que el método de prueba cumple con los criterios necesarios.



Además, es responsabilidad del usuario determinar que cualquier método de prueba y sus resultados cumplan con los requisitos de sus clientes y proveedores.





Como sucede con cualquier método de pruebas, los resultados obtenidos del uso de cualquier producto de 3M Food Safety no constituyen una garantía de calidad de las matrices ni de los procesos analizados.

Información de seguridad

Lectura de información importante

Lea, comprenda y siga la información de seguridad contenida en el Manual del usuario antes y durante el uso del Sistema de Detección Molecular 3M. Guarde estas instrucciones para referencias futuras.

Explicación de las consecuencias de las Palabras y los Signos	
 ADVERTENCIA:	Indica una situación peligrosa, la cual, si no se evita, podría ocasionar la muerte o lesiones graves.
 PRECAUCIÓN:	Indica una situación peligrosa, la cual, si no se evita, podría producir lesiones leves o moderadas.
AVISO:	Indica una situación que, si no se evita, podría ocasionar daños a la propiedad solamente.

Resumen de etiquetas de equipos que contienen información de seguridad	
	Voltaje peligroso
	Lea la Documentación Adjunta
	Superficie caliente
	Este sistema está sujeto a la Directiva Europea WEEE 2002/96/EC. Este producto contiene componentes eléctricos y electrónicos y no debe desecharse utilizando los recolectores de basura comunes. Consulte las directivas locales para la eliminación de equipos eléctricos y electrónicos.
	PRECAUCIÓN: Recicle para evitar la contaminación medioambiental Este producto contiene piezas reciclables. Si desea información sobre reciclado, póngase en contacto con su Centro de Servicio 3M más cercano para obtener asesoramiento.



ADVERTENCIA

- **Para reducir los riesgos vinculados con voltaje peligroso e incendios:**
 - Mantenga la fuente de alimentación siempre visible y accesible. Use el enchufe tomacorriente de la pared para desconectar el dispositivo de la fuente de alimentación.
 - Utilice únicamente el cable de alimentación especificado para este producto y certificado por el país donde se utilice.
 - No permita que se moje la fuente de alimentación.
 - No modifique o repare este equipo. Únicamente utilice el personal de reparación autorizado de 3M.
 - No utilice la fuente de alimentación si la carcasa está rota.
 - No use el equipo si el cable de alimentación está dañado. Únicamente utilice el personal de reparación autorizado de 3M. Use solamente los repuestos especificados por 3M.
- **Para reducir los riesgos relacionados con la exposición a productos químicos y riesgos biológicos:**
 - Siempre proceda de acuerdo con las prácticas de seguridad estándar del laboratorio. Esto incluye usar la ropa de protección adecuada y protección para los ojos cuando utilice este equipo.
 - Siempre realice el procedimiento de descontaminación antes de devolver el equipo para el servicio y antes de desecharlo.
- **Para reducir los riesgos asociados con los resultados falso negativos que llevan a la liberación del producto contaminado:**
 - Instale el equipo en una superficie plana, seca y sólida, y deje un espacio libre de aproximadamente 30 cm en la parte superior de la unidad para abrir la puerta.
 - No utilice el equipo si este o cualquiera de sus componentes están dañados.
- **Para reducir los riesgos relacionados con la contaminación por amplicones y con un resultado falso positivo:**
 - No abra los tubos de los reactivos después de completar un ciclo.
 - Descontamine el Equipo de Detección Molecular 3M de manera periódica con una solución de 1-5 %v en agua) solución blanqueadora de uso doméstico (consulte la Sección de limpieza).

PRECAUCIÓN

- **Para reducir los riesgos vinculados con la exposición a los productos químicos:**
 - Lea, entienda y siga la información de seguridad sobre el isopropanol y los contenedores de blanqueadores, y sus correspondientes Hojas de datos técnicos de materiales.
- **Para reducir los riesgos asociados a la contaminación ambiental:**
 - Proceda de acuerdo con las normativas correspondientes cuando deseche este dispositivo o cualesquiera de sus componentes electrónicos.
- **Para reducir los riesgos relacionados con superficies calientes:**
 - Evite el contacto directo con el bloque de calentamiento de aluminio cuando esté caliente.

AVISO

- **Para evitar el deterioro del equipo:**
 - No utilice solventes como la acetona y el diluyente para limpiar el equipo. Evite utilizar limpiadores abrasivos.
 - Limpie el exterior del equipo con un paño suave utilizando agua sola o un limpiador no abrasivo o multiuso suave.
 - Únicamente utilice los agentes de limpieza y desinfección recomendados que se especifican en estas instrucciones. Póngase en contacto con el fabricante si tiene alguna duda acerca de la compatibilidad de estos agentes con cualquier pieza del equipo.
 - Siga siempre las instrucciones de este manual ya que, de lo contrario, puede disminuir la protección que proporciona este equipo.



Especificaciones del equipo

Especificaciones eléctricas

Modelo MDS100	Especificación	Unidades
Voltaje	24 V	VCC
Corriente	2,5 A	Amperes
Fuente de alimentación	Especificación	Unidades
Voltaje de Entrada	100-240 V	VCA
Frecuencia	50/60 Hz	Hertzios
Corriente máxima de entrada	1,5 A	Amperes
Voltaje de salida	24 V	VCC
Corriente de salida	2,5 A	Amperes

Condiciones ambientales de funcionamiento

Condición ambiental	Condición de funcionamiento	Unidades
Altitud	Máx. 2000 m	metros
Temperatura de Funcionamiento	15 °C – 35 °C	°C
Temperatura de almacenamiento	-10 °C – 60 °C	°C
Humedad Relativa	30–80 % sin condensación	%
Grado de contaminación	2	
Categoría de instalación (sobretensión)	II	
Solo para uso en interiores		

Especificaciones del equipo

	Especificación	Unidades
Longitud	292 (11,5)	mm (in)
Ancho	213 (8,4)	mm (in)
Alto	96 (3,8)	mm (in)
Peso	4.3 (9,5)	kg (lb.)
Conectores Externos	Conector USB 2.0 de tipo B Enchufe macho 2,1 mm DI y 5,5 mm DE	



Aprobaciones

Normas de seguridad

IEC/EN 61010-1, 2.ª edición

UL 61010-1

CAN/CSA C22.2 N.º 61010-1

EIC 61010-2-081

Normas EMC

E.U.A.: Subapartado B del Apartado 15 del Reglamento de la FCC (Federal Communications Commission = Comisión Federal de Comunicaciones)

Canadá: ICES-003 [Interference Causing Equipment Standard (Canada) = Norma sobre las Interferencias que Causa el Equipo (Canadá)]

EEA: (European Economic Area= Espacio Económico Europeo) ESPAÑOL 61326

Australia: AS/NZF 2064.1/2 (Australian/ New Zealand Standard = Norma de Australia/Nueva Zelandia)

Directivas Europeas

Directiva de Bajo Voltaje

Directiva EMC (Compatibilidad Electromagnética)

RoHS (Restricciones relativas al uso de sustancias peligrosas)

WEEE (Directivas sobre el desecho de equipos electrónicos y eléctricos)

REACH (Directivas sobre registro, evaluación y autorización de sustancias químicas)

Notas de Aprobación de la Agencia

UL (E.U.A.) (Underwriters Laboratory)

C-UL

CE (Conformité Européenne = Conformidad Europea)

FCC / IC (Federal Communications Commission / International Communications = Comisión Federal de Comunicaciones / Comunicaciones Internacionales)

C-tick (el código de 3M es N1108)

Esquema CB

CCC

Información de la FCC (Federal Communications Commission = Comisión Federal de Comunicaciones)

Este equipo fue probado y se comprobó que cumple con los límites para los dispositivos digitales de Clase A, consecuente con el Apartado 15 de las Reglas de la FCC. Estos límites han sido calculados para proveer una protección razonable contra interferencias perjudiciales cuando se opere el equipo en un ambiente comercial. Este equipo genera, usa y puede irradiar energía de frecuencia radial y, si no fuera instalado y usado de acuerdo con la Guía de Instalación y Uso, puede causar interferencias perjudiciales en las comunicaciones radiales. El funcionamiento de este equipo en un área residencial puede llegar a causar interferencias perjudiciales, en cuyo caso, se le solicitará al usuario que corrija la interferencia a cuenta propia.

Configuración del Sistema de Detección Molecular 3M

Contenido del paquete

Equipo de Detección Molecular 3M™ MDS 100

Fuente de alimentación externa

Cables para la fuente de alimentación externa

Cable USB (1)

Disco del Software de Detección Molecular 3M™ (1)

Bandeja de Carga Rápida 3M™ (1)

Inserción del Bloque de Frío para el Sistema de Detección Molecular 3M™ (1)

Bandeja para el Bloque de Frío del Sistema de Detección Molecular 3M™ (1)

Herramienta de Encapuchado/Desencapuchado de Detección Molecular - Lisis 3M™ (1)

Herramienta de Encapuchado/Desencapuchado de Detección Molecular - Reactivo 3M™ (1)

Gradilla para Tubos de Lisis (1)

Gradilla para Tubos de Reactivos (1)



Requisitos mínimos informáticos

- Microsoft® Windows® XP con Service Pack 3 (SP3), Microsoft® Windows® Vista con Service Pack 2 (SP2) o Microsoft® Windows® 7 (32 o 64 bits)
- Procesador Intel Pentium a 4 2.0 GHz o similar.
- 2 GB de RAM (se recomienda 3 GB de RAM)
- 20 GB de espacio disponible en disco
- Unidad de CD y DVD
- USB 2.0

El Sistema de Detección Molecular 3M está basado en la plataforma de Microsoft.NET Framework 4 y utiliza una base de datos local de Microsoft SQL Server 2008 R2 Express para el almacenamiento de datos. Estos componentes se incluyen en el paquete del Software de Detección Molecular 3M y pueden instalarse durante la instalación del software si no se encuentran en su computadora. Si utiliza una computadora con Windows XP, debe instalar componentes adicionales de Microsoft antes de instalar el Software de Detección Molecular 3M. Estos componentes se encuentran disponibles para descargar sin cargo en el sitio web de Microsoft website. Para obtener más información, consulte la sección *Instalación del Software* de este manual.

Aunque Microsoft SQL 2008 R2 Express es gratuito, posee un límite de tamaño para la base de datos. Con el tiempo, este límite de tamaño puede afectar el funcionamiento del Software de Detección Molecular 3M. Consulte la página web de Microsoft para obtener más información.

El Software de Detección Molecular 3M es una aplicación de software informático de Microsoft Windows que se comunica con hasta cuatro (4) Equipos de Detección Molecular 3M para probar la existencia de patógenos en alimentos. El Software de Detección Molecular 3M es una aplicación de software independiente que no exige conectividad de red para funcionar.

Desempacado y configuración del equipo

1. El Equipo de Detección Molecular 3M se envía en un contenedor desechable. La Bandeja de Carga Rápida 3M y los componentes del calentador conectable se envían en una caja por separado dentro del contenedor.
2. Abra el contenedor para mostrar el Sistema de Detección Molecular 3M y sus accesorios.
3. Examine el Sistema de Detección Molecular 3M y sus accesorios en búsqueda de daños. En caso de que encuentre daños causados por el transporte al desempacar el Sistema de Detección Molecular 3M, inmediatamente presente una reclamación por daños a la empresa de transporte e infórmeselo al representante de servicio o de ventas de 3M.
4. Instale el Software de Detección Molecular 3M en su computadora antes de conectar el Equipo de Detección Molecular 3M a su computadora. Abra el software una vez que la instalación esté completa. Consulte la sección de instalación del software de este manual.
5. Retire el equipo del contenedor y colóquelo en su ubicación definitiva, en una superficie plana.
6. Retire el calentador conectable y la Bandeja de Carga Rápida 3M del contenedor y colóquelos junto al equipo.

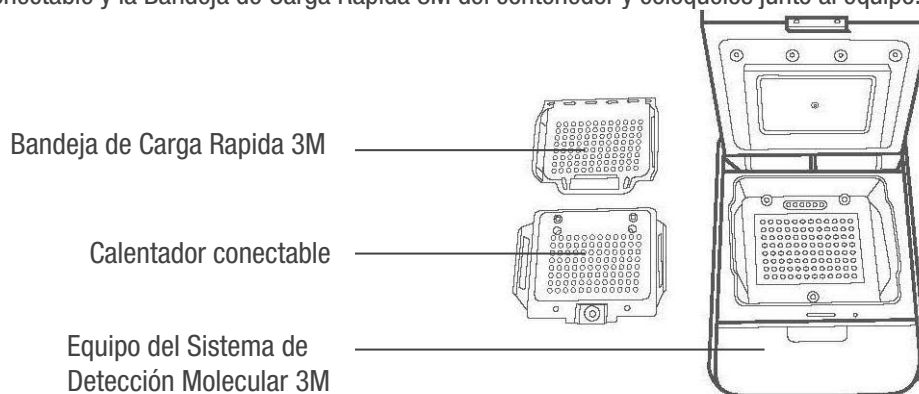

7. Utilice una toalla desechable ligeramente humedecida con agua destilada o deionizada (agua DI) para limpiar el polvo o la suciedad de las superficies internas del equipo.
8. Utilice una toalla desechable seca para secar las superficies interiores del equipo.



9. Permita que las superficies interiores del equipo se sequen al aire por al menos una hora. No vuelva a conectar el cable de alimentación y el cable USB hasta que haya permitido que el equipo se seque al aire durante al menos una hora.
10. Inserte el calentador que se enchufa dentro del equipo y alinee los tres tornillos con los orificios. Si el calentador para enchufar está nivelado con el equipo, se insertó de modo correcto. Si el calentador conectable está inclinado a 45°, significa que fue insertado al revés y que se lo debe volver a insertar para que esté nivelado con el equipo.

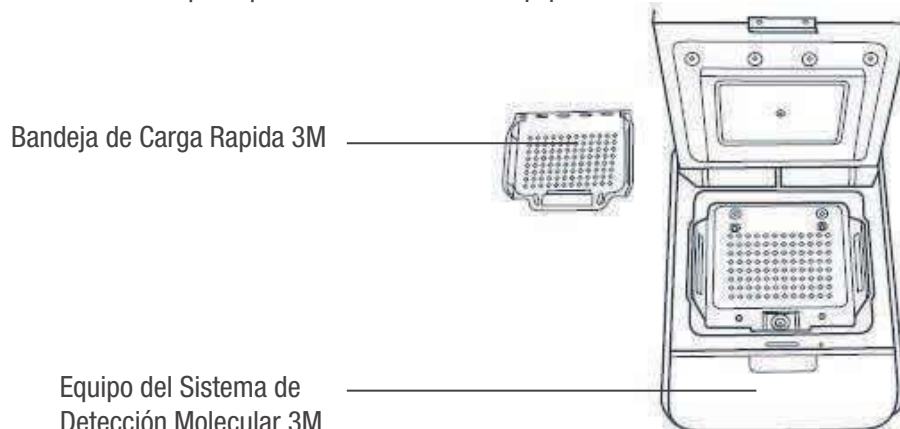

11. Utilice un destornillador para girar los tres tornillos de cabeza Phillips del calentador conectable un cuarto de vuelta hacia la derecha para fijar el calentador conectable en el equipo.

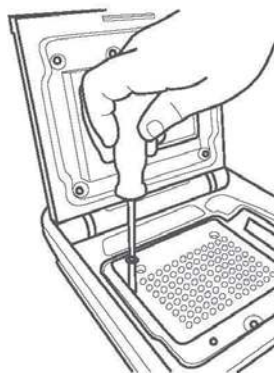

12. Se requiere un espacio mínimo de 40,6 cm (16 pulg) arriba de la parte superior para la apertura de la tapa del equipo para insertar o retirar la Bandeja de Carga Rápida 3M.
13. Seleccione el cable para la fuente de alimentación externa correspondiente a su región y conecte el cable a la fuente de alimentación externa provista por 3M.
14. Conecte el cable del suministro de potencia al puerto de alimentación del Equipo de Detección Molecular 3M en la parte posterior del panel del equipo, y conecte el enchufe de salida al cable de alimentación de potencia a una salida de alimentación con descarga a tierra (100-240 VCA +/- 10 %). La fuente de alimentación y el tomacorriente de la fuente de alimentación deben tener un fácil acceso para realizar una desconexión rápida.
15. Inserte el cable USB dentro del puerto USB 2.0 del Equipo de Detección Molecular de 3D en la parte posterior del panel del equipo, y conecte el otro extremo del cable al puerto USB 2.0 de su computadora.
16. Encienda el Equipo de Detección Molecular 3M con el interruptor de Encendido/Apagado que se encuentra en el panel posterior del equipo.
17. Windows detecta la presencia del nuevo dispositivo e instala automáticamente el software de controlador de dispositivos para el nuevo dispositivo. Para Windows 7 y Windows Vista se exige que usted apruebe la instalación del software de controlador, pero para Windows XP, no.



Instalación del software

El Software de Detección Molecular 3M viene equipado con Microsoft.NET Framework 4 y Microsoft SQL Server 2008 R2 Express. **Para instalar el Software de Detección Molecular 3M, debe iniciar sesión en Windows como Administrador o pertenecer al grupo Administradores.**

Si utiliza una computadora con Windows XP o Vista, debe instalar los siguientes componentes de Microsoft antes de instalar el Software de Detección Molecular 3M. Estos componentes se encuentran disponibles para descargar sin cargo en el sitio web de Microsoft website. Estos componentes están disponibles en varios idiomas y en 32 o 64 bits, de modo que puede descargar la versión apropiada para su computadora.

- Windows XP con SP3
- Windows Vista con SP2
- Windows PowerShell 1.0
- Windows PowerShell 2.0
- Windows Installer 4.5
- .NET Framework 3.5 SP1

Antes de utilizar el Software de Detección Molecular 3M, desactive las funciones de administración de energía de Windows, como Hibernar o Suspende, para evitar la interrupción accidental del software y de cualquier ejecución activa.

No cierre sesión en Windows ni cambie de cuentas de usuario de Windows mientras una ejecución está activa, ya que causará la interrupción de la ejecución.

1. Inserte el disco del Software de Detección Molecular 3M dentro de la unidad de CD/DVD de la computadora.
2. Utilice Windows Explorer para navegar hasta la unidad y haga doble clic en **3M.Mds.exe** para iniciar el asistente para la instalación.
Nota: Para Windows Vista y 7, deberá hacer clic derecho en 3M.Mds.exe y seleccionar **Ejecutar como administrador** para iniciar el asistente para la instalación.
3. El asistente para la instalación muestra la ventana *Configuración del Software de Detección Molecular 3M*. Es posible que esta ventana tarde algunos minutos en aparecer. Haga clic en **[Siguiente]** para continuar.
4. Lea el Acuerdo de Licencia para Usuario Final de 3M y haga clic en el botón **[Acepto]** para aceptar el Acuerdo de Licencia para Usuario Final de 3M y continuar con el asistente para la instalación.

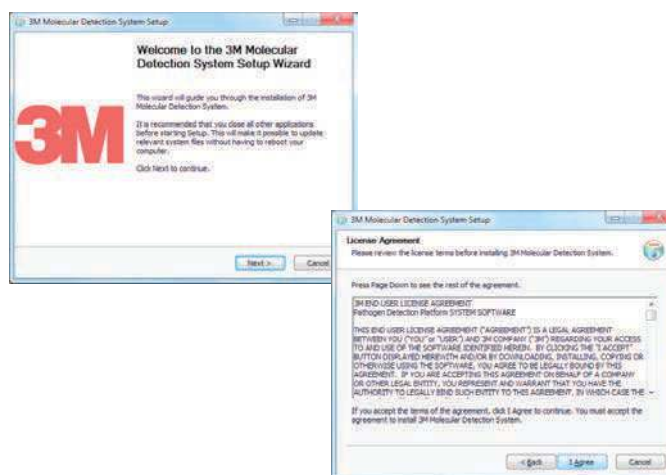

5. El asistente para la instalación comprueba la configuración de la computadora y que contenga los componentes del software requeridos para el Sistema de Detección Molecular 3M. La primera comprobación es para Microsoft.NET Framework 4. Si no está presente, el asistente para la instalación inicia el proceso de instalación de .NET 4. En este documento no se describe todo el proceso de instalación de .NET. Para obtener más información sobre el propósito, el contenido y el proceso de instalación del componente Microsoft.NET 4, visite <http://www.microsoft.com> y busque .NET Instalador autónomo de Framework 4.
6. El instalador de .NET comienza con la ventana *Configuración de Microsoft.NET Framework 4*.



7. Lea los términos de la licencia de Microsoft, y luego haga clic en la casilla de comprobación **[He leído los términos de licencia y los acepto]** para aceptar los términos de licencia de Microsoft y luego haga clic en el botón **[Instalar]**.

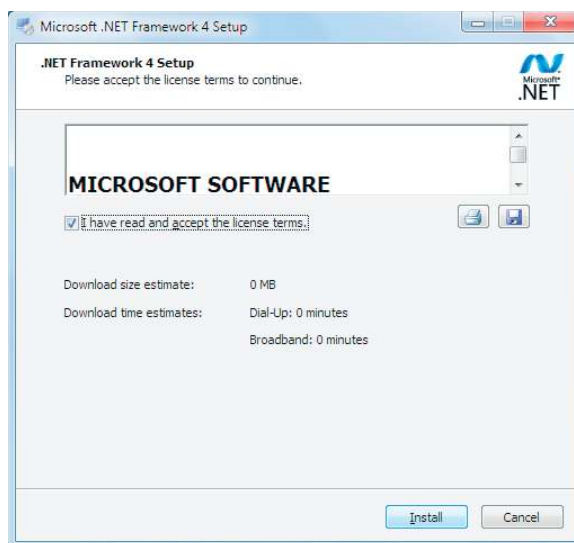

8. Una vez que se completa la instalación, es posible que se deba reiniciar la computadora. En este caso, cierre el asistente para la instalación, reinicie la computadora y luego repita los pasos 2 al 4.
9. En la pantalla de instalación de *SQL Server*, seleccione **Instalar Microsoft SQL Server 2008 R2 Express** para una nueva instalación de SQL Server. Para obtener más información sobre los productos de Microsoft SQL Server y sus limitaciones, consulte el sitio web de Microsoft en <http://www.microsoft.com/sqlserver>.

Nota: Si ya posee un servidor SQLMDS en su computadora (por ejemplo, si está instalando el software nuevamente o lo está actualizando), seleccione **Usar el SQL Server existente** y salte al paso

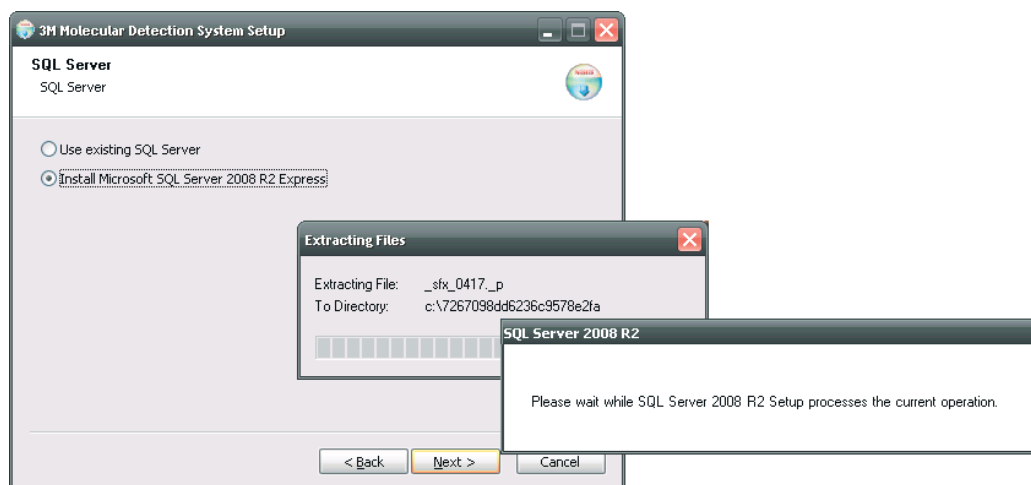



10. Cuando se abra el *Centro de instalación de SQL Server*, seleccione **[Nueva instalación]** o **[Agregar características a una instalación existente]** y haga clic en **[Siguiente]**.

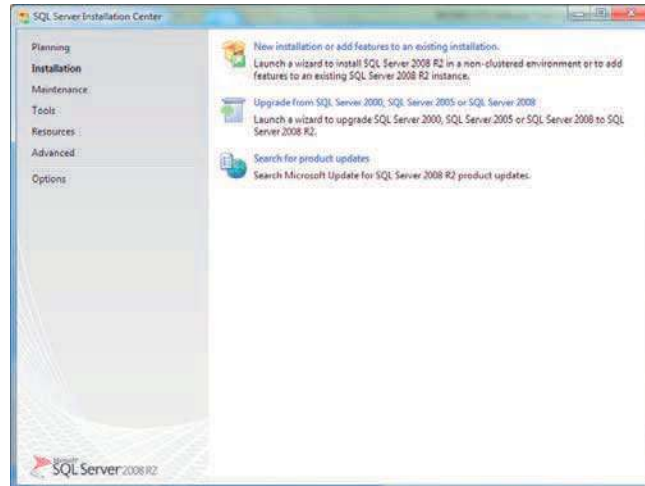

11. Lea y acepte el acuerdo de licencia del SQL Server.
 12. En la pantalla *Selección de características*, haga clic en **[Siguiente]** para aceptar las Características de instancia, las Características compartidas y la ubicación del directorio predeterminados. No desmarque características.

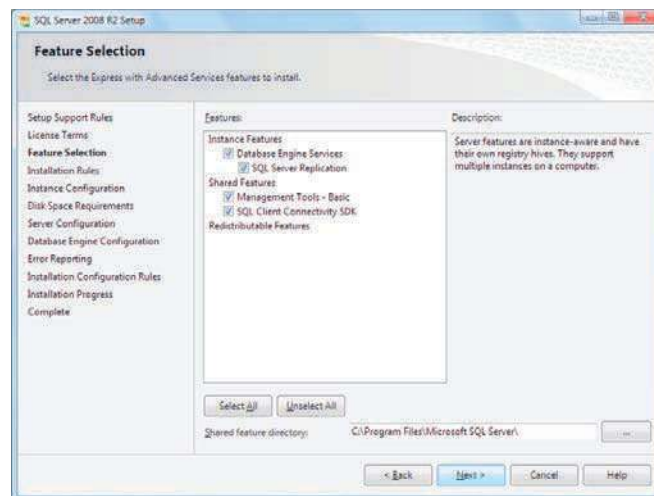

13. En la pantalla Configuración de *Instancia*, haga clic en **[Siguiente]** para aceptar la instancia denominada **SQLMDS** y el directorio raíz predeterminado.

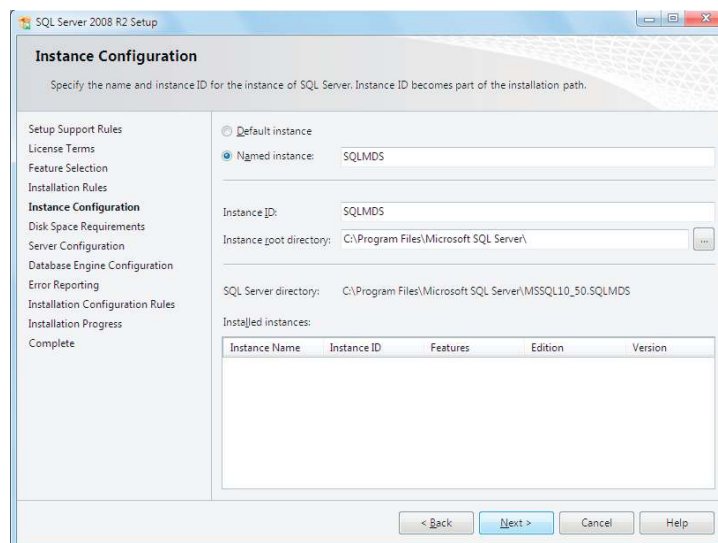



14. En la pantalla de *Configuración del servidor*, seleccione **NT AUTHORITY\SYSTEM** para el campo **Nombre de cuenta** para el **Motor de la Base de datos de SQL Server**. No se precisa contraseña. Haga clic en **[Siguiente]** para continuar.

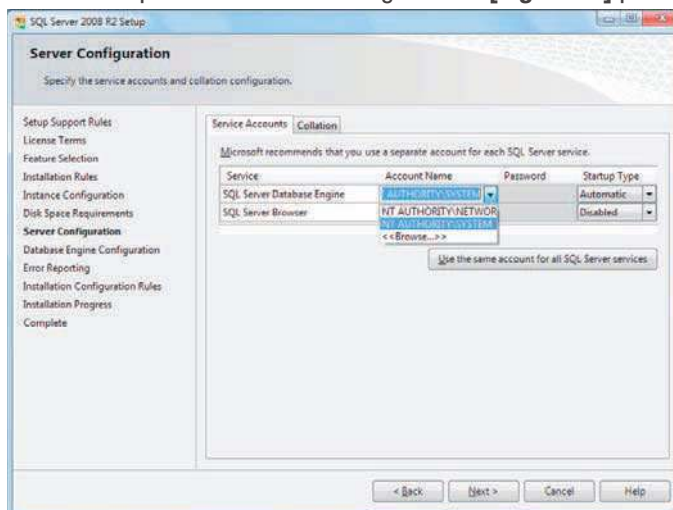

15. Haga clic en **[Siguiente]** para aceptar el modo de autenticación predeterminado de Windows. Haga clic en **[Agregar]** para especificar los usuarios adicionales, en caso de ser necesario. Haga clic en **[Siguiente]** en la siguiente pantalla para iniciar la instalación. Se muestra la pantalla de avance de la instalación.

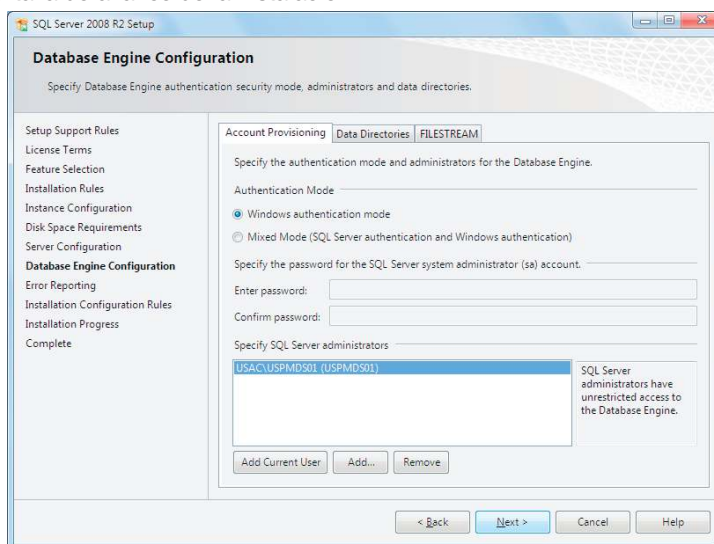

16. Una vez que se completa la instalación, el asistente para la instalación muestra un mensaje de finalización. Haga clic en el botón **[Cerrar]**.
17. Una vez que se completa la instalación, es posible que se deba reiniciar la computadora. En este caso, cierre el asistente para la instalación, reinicie la computadora y luego repita los pasos 2 al 4.
18. En la pantalla de instalación del *SQL Server*, seleccione **[Usar el Servidor de SQL existente]** y haga clic en **[Siguiente]**.

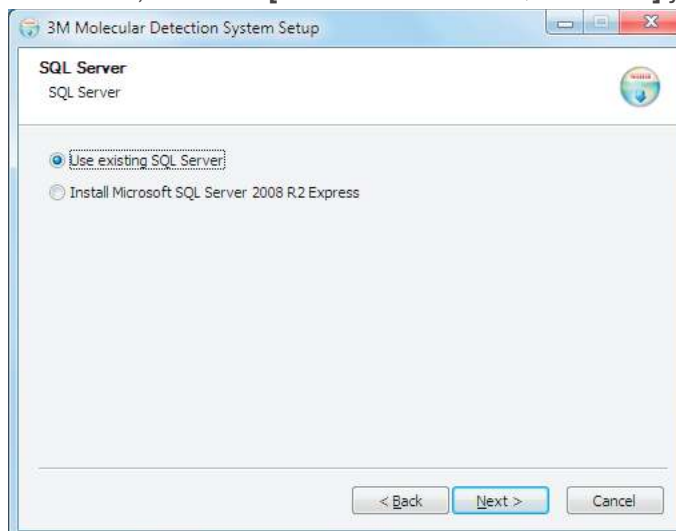



19. En la pantalla *Configuración de Conexión de Base de datos*, se propagará automáticamente el **Nombre del Servidor**. La pantalla puede quedar en blanco por unos segundos. Haga clic en **Siguiente** para aceptar las configuraciones predeterminadas, a menos que tenga una razón específica para editarlas.
20. Haga clic en el botón **[Probar conexión]** para comprobar que el Nombre del servidor sea correcto. Si la prueba falla, ingrese <Nombre_de_la_computadora>\SQLEXPRESS como Nombre del servidor. Para buscar el valor para <Nombre_de_la_computadora> realice los siguientes pasos:
 - a. Haga clic en **[Inicio]** en el Escritorio de Windows.
 - b. Seleccione **Mi PC**.
 - c. Seleccione **Ver información de la computadora**.
 - d. Seleccione la pestaña **Nombre de la computadora**.

Nota: Si su computadora ya contiene una base de datos del Software de Detección Molecular 3M (por ejemplo, si está instalando el software nuevamente o si lo está actualizando), se selecciona **Utilizar la base de datos existente** de manera predeterminada para conectarse a la base de datos existente y preservar los datos. Si no se selecciona esta opción y desea utilizar una base de datos existente, asegúrese de seleccionar la casilla de verificación de **Utilizar la base de datos existente** y seleccione la base de datos del **Mds** de la lista desplegable. Si la base de datos del Software de Detección Molecular 3M está presente, pero usted desea crear una nueva base de datos, desmarque esta configuración. Esto **borrará todos los datos** de la base de datos existente; por lo tanto, asegúrese de haber hecho una copia de seguridad de la base de datos antes de realizar este paso.

21. El asistente para la instalación solicita su nombre y dirección. Esta información es obligatoria.
22. Configure un usuario inicial del Administrador. Esto es obligatorio. Ingrese toda la información que se detalla a continuación y luego haga clic en el botón **[Siguiente]**. Todos los campos son obligatorios.
 - a. Escriba el nombre completo del usuario del Administrador en el campo **Nombre completo**. Se permite cualquier secuencia de texto.
 - b. Escriba el nombre de usuario que se utilizará en el inicio de sesión en el campo **Nombre de usuario**. Se permite cualquier secuencia de texto. El nombre de usuario no diferencia entre mayúsculas y minúsculas.
 - c. Ingrese la contraseña en el campo **Contraseña**. Se permite cualquier secuencia de texto. La Contraseña diferencia entre mayúsculas y minúsculas.
 - d. Para confirmar la contraseña, escribala nuevamente en el campo **Confirmar contraseña**. La Contraseña y Confirmación de Contraseña que ingrese deben ser idénticas.

Nota: Después de la instalación, **no se puede recuperar** la contraseña si se la olvida. **Si olvida su contraseña, debe volver a instalar el software del Sistema de Detección Molecular y crear una nueva base de datos.**

El Software de Detección Molecular 3M no ejecuta restricciones en la estructura de nombres y contraseñas para iniciar sesión. Si la seguridad es importante, deberá seguir las mejores prácticas respecto de un nombre y una contraseña seguros. Tanto IBM como Microsoft brindan las mejores directivas de práctica de seguridad de modo gratuito. Para obtener más información, consulte <http://www.ibm.com/developerworks> o <http://technet.microsoft.com>.



3M Molecular Detection System Setup

Administrator's settings
Set administrator's settings

Name:
Admin

Login:
admin

Password:

ConfirmPassword:

< Back Next > Cancel

23. Haga clic en **[Siguiente]** para continuar con el asistente para la instalación.
24. Seleccione un formato para el ID de ejecución predeterminado. Todos los formatos disponibles para el ID de ejecución predeterminado incluyen la fecha actual, seguida del número de secuencia de creación. El formato de la fecha es un mes de dos dígitos, un día de dos dígitos y un año de dos o de cuatro dígitos. El sistema crea un número de secuencia y este puede ser un número de uno, dos o tres dígitos encerrado entre paréntesis, guiones o subrayado.

3M Molecular Detection System Setup

Run ID Format
Set format for Run ID

Run ID Format:

MMDDYYYY(%d)

MMDDYYYY(%d)

MMDDYYYY-%d-

MMDDYYYY_%d_

MMDDYY(%d)

MMDDYY-%d-

MMDDYY_%d_

< Back Next > Cancel



25. Haga clic en **[Siguiente]** para continuar con el asistente para la instalación.
26. El software ofrece campos opcionales y personalizables utilizados para describir las muestras. Los valores predeterminados para estos campos aparecen en la tabla a continuación. Puede aceptar estos valores predeterminados haciendo clic en **[Siguiente]** en la ventana *Configuración de Campos Personalizados*, o puede personalizar estos campos utilizando las opciones disponibles.
Nota: Cuando haya finalizado con el proceso de instalación, no podrá personalizar estos campos, excepto la opción *Mostrar*.

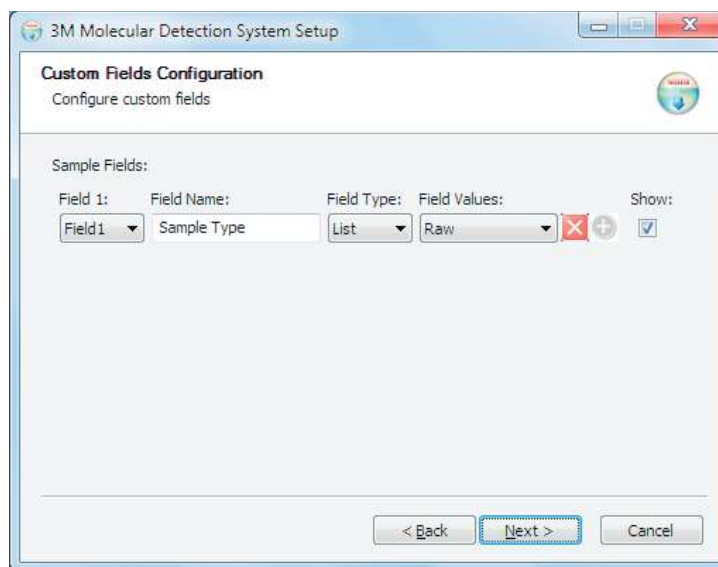

Campos de muestra	Nombre del campo	Tipo de campo	Valores de campo	Mostrar
Campo 1	Tipo de muestra	Lista	Sin procesar Procesados Ambiental	Mostrar
Campo 2	Descripción	Texto		Mostrar
Campo 3	Producto	Texto		Mostrar
Campo 4	Marca	Texto		Mostrar
Campo 5	Número de lote	Texto		Mostrar
Campo 6	Línea	Texto		Mostrar
Campo 7	Cliente	Texto		Mostrar



27. Para modificar cualquiera de los valores predeterminados, siga las siguientes acciones.
- Utilice el menú desplegable **Campo** para seleccionar el campo que desea cambiar. Hay siete campos en total.
 - Escriba el nombre del nuevo Campo en el campo **Nombre de campo**.
 - Utilice el menú desplegable **Tipo de campo** para seleccionar el tipo de campo.
 - Texto: puede ingresar cualquier texto de formato libre en el campo de texto.
 - Lista: debe seleccionar un valor de campo desde una lista de opciones predeterminadas para el campo de lista.
 - Si seleccionó Lista en el paso anterior, ingrese los elementos para la lista opciones predeterminadas en el campo **Valores de campo**. Puede agregar valores de campo en la lista de Valores de campo después de que haya hecho clic en **[Siguiente]** en la ventana *Definición de campos personalizados* y haya completado la instalación. Sin embargo, no podrá retirar los valores de campo de la lista de valores de Campo después de hacer clic en **Siguiente** en esta ventana de *Definición de Campos Personalizados* (paso 29 a continuación) y complete la instalación.
 - Haga clic en el icono  para agregar un valor de campo. Se abrirá un cuadro de texto (se muestra a la derecha) en el que deberá ingresar el nuevo valor de campo.

Field values:
 New Value  
 - Acepte el valor del nuevo campo ingresado haciendo clic en el icono .
 - Seleccione la casilla de comprobación **Mostrar** para mostrar el campo seleccionado o desmarque el cuadro **Mostrar** para ocultar el campo seleccionado. Si un campo está oculto, no se utiliza en la definición de muestra o generación del informe. Esto también puede cambiarse luego de la instalación.
28. Repita los pasos anteriores para cada uno de los campos que desee modificar.
29. Haga clic en el botón **[Siguiente]** cuando termine de personalizar estos campos.



30. En la pantalla *Opciones de importación y exportación*, puede seleccionar las ubicaciones predeterminadas para importar y exportar archivos. Esto también se puede modificar después de la instalación, en el menú Administración > Opciones de importación y exportación.

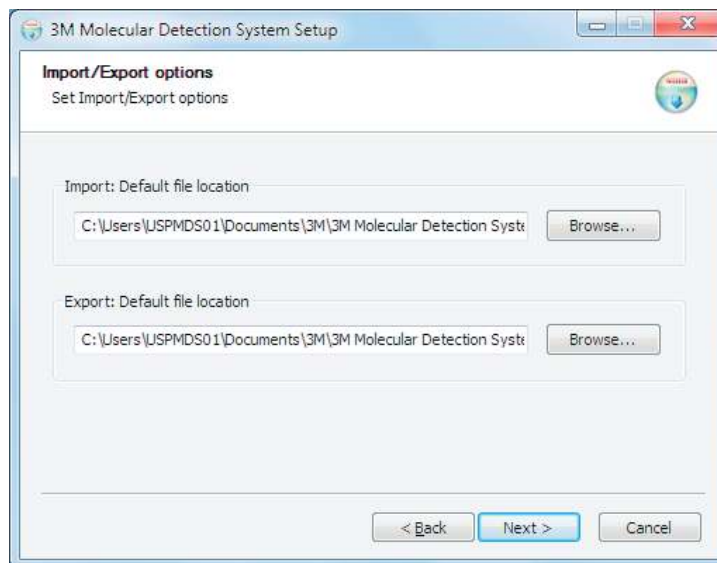

31. En las próximas tres pantallas, el asistente para la instalación le solicita que escoja la Carpeta de destino, las ubicaciones para los Accesos directos de la aplicación y la Carpeta del menú inicio. Puede modificar los valores predeterminados para estos campos de ser necesario. Si no tiene una razón específica para modificar estos campos, se recomiendan los valores predeterminados. Haga clic en **[Siguiente]** para continuar por cada pantalla.
- Carpeta de destino: es el directorio raíz de instalación para el Software de Detección Molecular 3M.
 - Accesos directos de la aplicación MDS: son las ubicaciones en las que el asistente para la instalación colocará los accesos directos del Software de Detección Molecular 3M.
 - Carpeta del menú de inicio: es la ubicación dentro del menú de Inicio en la que el asistente para la instalación colocará un acceso directo del Software de Detección Molecular 3M.
32. Para comenzar la instalación, haga clic en **[Instalar]** en la ventana Elegir carpeta del menú inicio. Se muestra una barra de progreso.

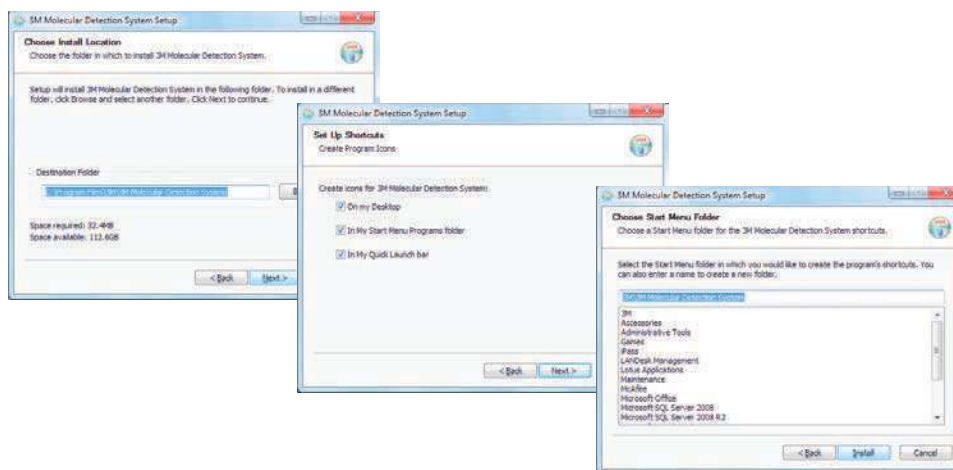

33. Haga clic en **[Terminar]** cuando el asistente para la instalación muestre la ventana del Asistente para la configuración del Software de Detección Molecular 3M.

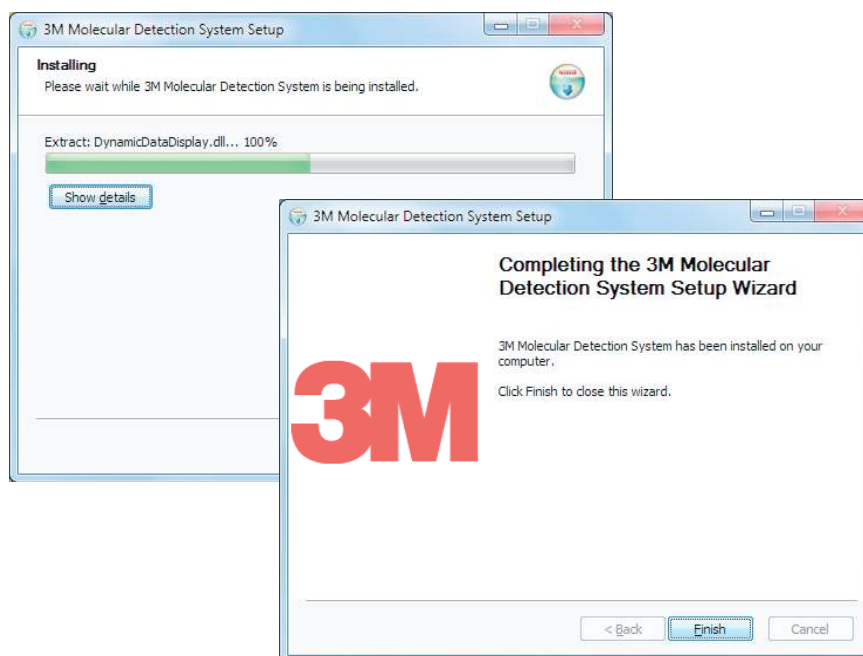

Cómo accionar el Software de Detección Molecular 3M

Antes de utilizar el Software de Detección Molecular 3M, desactive las funciones de administración de energía de Windows, como Hibernar o Suspender, para evitar la interrupción accidental del software y de cualquier ejecución activa.

No cierre sesión en Windows ni cambie de cuentas de usuario de Windows mientras una ejecución está activa, ya que causará la interrupción de la ejecución.

Inicio de sesión

- Para iniciar el Software de Detección Molecular 3M, vaya al **Menú Inicio** de Windows, seleccione **Programas** y luego seleccione **Sistema de Detección Molecular 3M**, o haga doble clic en el icono  ubicado en el escritorio de Microsoft Windows.
- Escriba su nombre de usuario en el campo **Nombre de usuario** y escriba su **Contraseña**.
- Para seleccionar un idioma para la interfaz del usuario que sea distinto al idioma predeterminado (español), use el menú desplegable **Idioma** y seleccione el idioma para la interfaz del usuario.

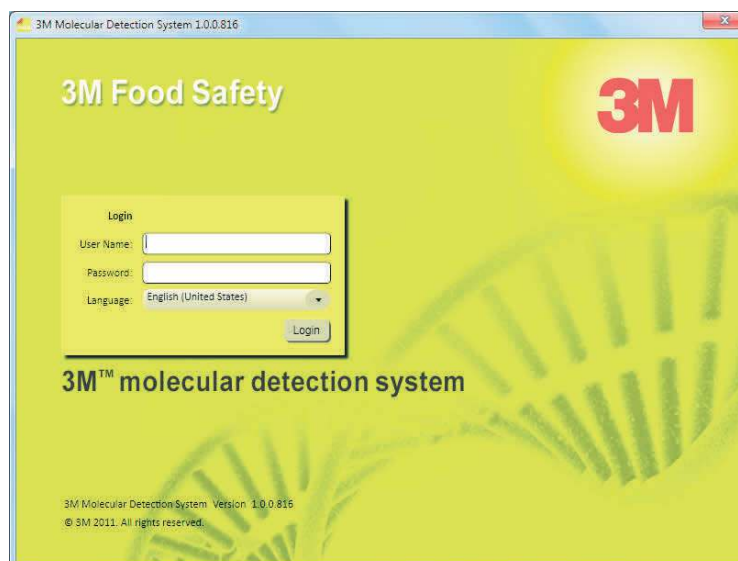

Pantalla de inicio de sesión

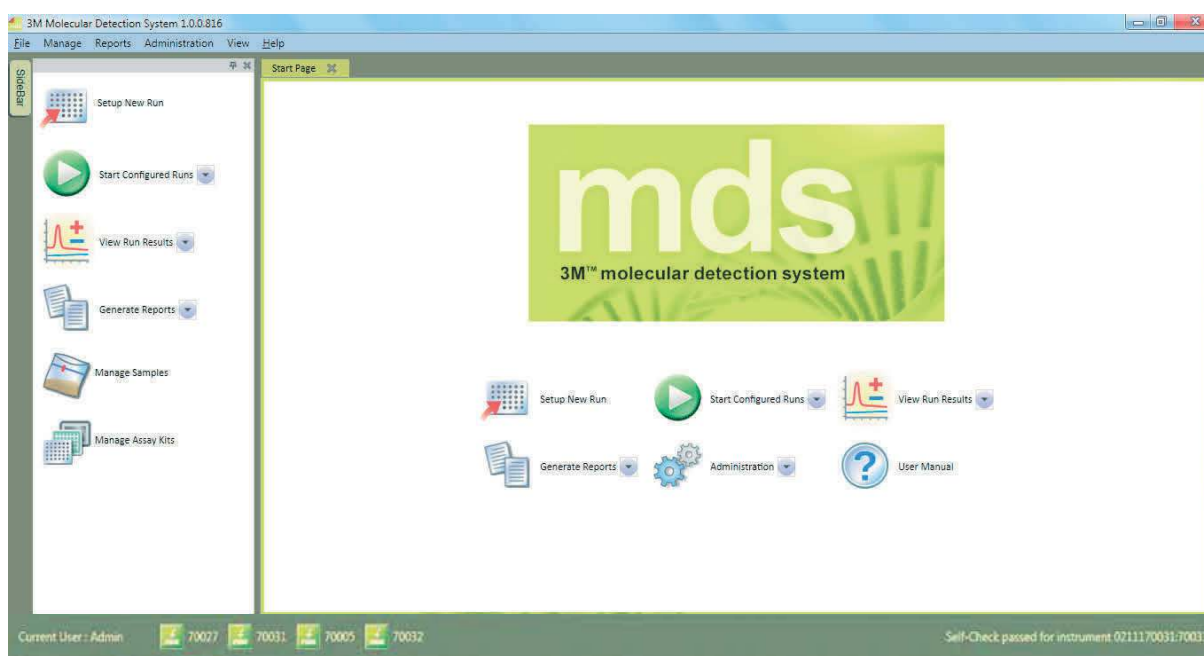

Cómo usar la Página de inicio

1. El Software de Detección Molecular 3M muestra la ventana de la Página de inicio una vez que inició sesión con éxito. Para seleccionar las siguientes operaciones de la Página de inicio y ejecutarlas, haga clic en el texto que aparece junto a los iconos.
 - Configurar nueva ejecución: se crea una nueva definición de ejecución.
 - Iniciar ejecuciones configuradas: inicia una ejecución que fue definida anteriormente.
 - Ver resultados de la ejecución: muestra los resultados de una ejecución realizada anteriormente.
 - Generar informes: crea diversos informes estándar o busca resultados en la base de datos.
 - Administración: administra y configura el software del Sistema de Detección Molecular 3M.
 - Manual del usuario: abre el manual del usuario del Sistema de Detección Molecular 3M (este documento).
2. Si desea cerrar la Página de inicio, haga clic en el icono para cerrar , que se encuentra en la pestaña de la Página de inicio.
3. Puede abrir la Página de inicio en cualquier momento.
 - a. Seleccione **[Vista]** en la barra de menú.
 - b. Seleccione **Página de inicio**. A continuación, se muestran la Página de inicio con la barra lateral de contracción, el Menú principal y la Barra de estado.



Página de inicio

Cómo usar la barra lateral de contracción

1. Seleccione **[Vista]** en la barra de menú.
2. Seleccione **Menú de la barra lateral** para que el botón de la barra lateral aparezca en todos los paneles, independientemente de la pestaña que esté activa. El Menú de la barra lateral es una característica de alternancia; esto significa que, si se lo selecciona, se lo puede encender y apagar. Si aparece una marca de comprobación junto a la opción Menú de la barra lateral en el menú Vista, la característica está activada. Si no aparece una marca de comprobación junto a la opción Menú de la barra lateral en el menú Vista, la característica está desactivada.
3. Desplace el cursor sobre el botón  de la barra lateral para abrir la barra lateral de contracción.
4. Para alternar entre la función Ocultar automáticamente, puede hacer clic en el botón  Ocultar automáticamente, que se encuentra junto al botón Salir, en la barra lateral.



5. Desde la barra lateral de contracción, puede seleccionar y ejecutar las operaciones a continuación. Para esto, debe hacer clic en el texto que aparece junto a los iconos.
- Configurar nueva ejecución: se crea una nueva definición de ejecución.
 - Iniciar ejecuciones configuradas: inicia una ejecución que fue definida anteriormente.
 - Ver resultados de la ejecución: se muestran los resultados de una ejecución realizada anteriormente.
 - Generar informes: se crean diversos informes para Muestras, Kits de análisis, Ejecuciones y Equipos.
 - Administrar muestras: se crean y se modifican las definiciones de muestras.
 - Administrar Kits de análisis: se crean y se modifican las definiciones de los kits de análisis.

Cómo utilizar la Barra de menú

La Barra de menú está siempre disponible. Puede utilizar la Barra de menú para realizar la mayoría de las tareas en el software de aplicación del Sistema de Detección Molecular 3M. Los elementos del menú que se encuentran en cursiva se limitan únicamente a los usuarios del Administrador.

1. Haga clic en el elemento de la barra de menú que desea utilizar.
2. Haga clic en el elemento que desea utilizar del menú en cascada que aparece.

Elemento de la Barra de menú	Descripción
Archivo	
Nueva ejecución	Crear una nueva definición de ejecución
Abrir ejecuciones...	Buscar ejecuciones definidas anteriormente
Cargar Plantilla de ejecución...	Crear una ejecución desde una Plantilla guardada
Guardar ejecución	Guardar la definición de ejecución
Guardar ejecución como Plantilla...	Guardar la definición de ejecución como Plantilla
Imprimir...	Imprimir la definición de ejecución
Cierre de sesión...	Cerrar sesión en el software; mostrar la pantalla de inicio de sesión.
Salir	Salir del software
Administrar	
Muestras...	Crear y administrar las definiciones de muestras
Kits de análisis...	Crear y administrar las definiciones del kit de análisis
Informes	
Buscar resultados...	Realizar un informe de los resultados de la prueba en las ejecuciones múltiples
Muestras...	Realizar un informe de todas las Muestras definidas en el sistema
Kits de análisis...	Realizar un informe de todos los kits de análisis definidos en el sistema
Ejecuciones completadas...	Realizar un informe de todas las ejecuciones realizadas con éxito
<i>Usuarios...</i>	Realizar un informe de todos los usuarios definidos en el sistema
Resultados de la autocomprobación del equipo...	Realizar un informe de los diagnósticos del equipo
Registro de la temperatura del equipo...	Realizar un informe de las lecturas de temperatura de la ejecución
Administración	
<i>Usuarios...</i>	Crear y administrar usuarios
<i>Equipos...</i>	Administrar equipos conocidos
<i>Configurar campos...</i>	Modificar los campos del kit de análisis y de la muestra definida por el usuario
Importar y exportar opciones...	Establecer las opciones para importar y exportar datos
<i>Registro de auditoría...</i>	Realizar un informe de la actividad del usuario
Cambiar contraseña...	Cambiar la contraseña del usuario activo
<i>Opciones...</i>	Opciones adicionales del administrador
Vista	
Página de inicio	Mostrar la Página de inicio
Barra lateral	Mostrar/Ocultar la barra lateral

Ayuda

Manual del usuario

Mostrar el manual del usuario

Acerca del Sistema de Detección Molecular 3M

Mostrar la pantalla Acerca de

Cómo utilizar la Barra de estado

1. El Software de Detección Molecular 3M muestra una barra de estado en la parte inferior de la ventana principal del software. Esta barra de estado contiene tres componentes. De izquierda a derecha, los componentes son:
 1. Usuario actual: nombre de usuario del usuario que tiene la sesión iniciada actualmente.
 2. Estado del equipo: estado de los Equipos de Detección Molecular 3M conectados actualmente al sistema. Para obtener más información, consulte la sección sobre el control del estado del equipo de este manual.
 3. Mensaje de estado: mensajes informativos del sistema.

Cómo cerrar el software

1. Existen dos formas diferentes de cerrar el software.
 - a. Seleccione [Archivo] en la barra de menú y luego seleccione **Salir**.
 - b. Haga clic en el botón cerrar
2. Cuando cierra el software, se cierra la sesión del usuario actual, se finalizan todas las ejecuciones de pruebas activas (se exige confirmación), se colocan todos los dispositivos conectados en modo de espera, y se finaliza el software.

Cómo cerrar sesión

1. Seleccione [Archivo] en la barra de menú y luego seleccione **Cerrar sesión...**
2. El Software de Detección Molecular 3M muestra la ventana de Inicio de sesión. Para obtener más información, consulte la sección sobre el inicio de sesión de este manual.
3. Cuando cierra sesión en el software, se cierra la sesión del usuario actual, se finalizan todas las ejecuciones de pruebas activas (se exige confirmación), se colocan todos los dispositivos conectados en modo de espera y se regresa a la pantalla de inicio de sesión.

Cómo controlar el estado del equipo

Es posible comprobar el estado de un equipo de la siguiente manera:

- Compruebe el color de la luz de estado del equipo.
- Desplace el cursor sobre un icono del equipo en la barra de estado del software para visualizar la información de estado detallada sobre ese equipo. A continuación, se muestra un ejemplo.
- Haga doble clic en el icono del equipo en la barra de estado del software, o haga clic derecho sobre un icono del equipo y luego seleccione **Mostrar pestaña de estado del equipo**. Esto abre una nueva pestaña que contiene información detallada sobre el estado del equipo. A continuación, se muestra un ejemplo.

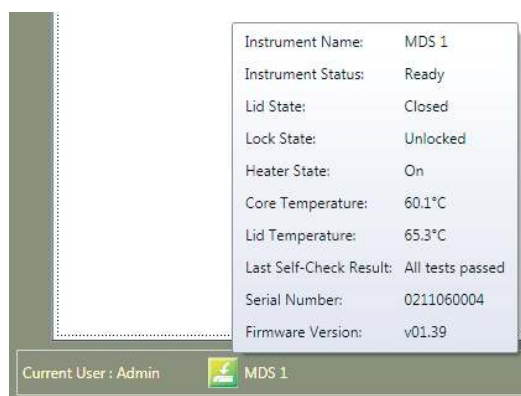

Información sobre herramientas del estado del equipo



Ficha de estado del equipo

Nombre del campo	Descripción
Nombre del equipo	El nombre del equipo que usted definió cuando agregó el equipo.
Estado del equipo	El estado operativo actual del equipo. Consulte la tabla de estados operativos que aparece a continuación.
Estado de la tapa	El estado de la tapa del equipo (abierta o cerrada).
Estado de bloqueo	El estado de bloqueo de la tapa del equipo (bloqueado o desbloqueado).
Estado del calentador	El estado del calentador del equipo (activado o desactivado)
Temperatura central	La temperatura del calentador conectable del equipo en grados Celsius.
Temperatura de la tapa	La temperatura del calentador de la tapa del equipo en grados Celsius.
Resultado de la última autocomprobación	Los resultados de la última prueba de diagnóstico anterior realizada en el equipo.
Número de serie	El número de serie del equipo.
Versión de firmware	El número de versión de firmware del equipo.



Luz indicadora de estado	Icono	Estado del equipo
Apagada	 (Blanco)	El equipo se encuentra en estado de Espera mientras espera para iniciar los calentadores y ejecutar una prueba; la tapa está cerrada. O bien, El equipo se encuentra en estado de Diagnóstico mientras ejecuta una autocomprobación; la tapa está cerrada.
Apagada	 (Blanco)	El equipo se encuentra en estado de Espera mientras espera para iniciar los calentadores y ejecutar una prueba; la tapa está abierta. O bien, El equipo se encuentra en estado de Diagnóstico mientras ejecuta una autocomprobación; la tapa está abierta.
Naranja	 (Naranja)	El equipo se encuentra en estado Calor y la temperatura aumenta al nivel necesario; la tapa está cerrada. El equipo todavía no está listo para realizar una ejecución.
Naranja	 (Naranja)	El equipo se encuentra en estado Calor y la temperatura aumenta al nivel necesario; la tapa está abierta. El equipo todavía no está listo para realizar una ejecución.
Verde	 (Verde)	El equipo se encuentra en estado Listo y la temperatura está al nivel necesario; la tapa está cerrada. El equipo está listo para realizar una ejecución.
Verde	 (Verde)	El equipo se encuentra en estado Listo y la temperatura está al nivel necesario; la tapa está abierta. El equipo está listo para realizar una ejecución.
Azul	 (Azul)	El equipo se encuentra en estado de Prueba mientras realiza una ejecución; la tapa está cerrada.
Rojo	 (Rojo)	El equipo se encuentra en estado de Prueba completa una vez que finaliza una ejecución; la tapa está cerrada.
Destello Rojo	 (Rojo destellante)	El equipo se encuentra en estado Error después de que se produce un error en una autocomprobación.

Cómo configurar la información administrativa

Usuarios

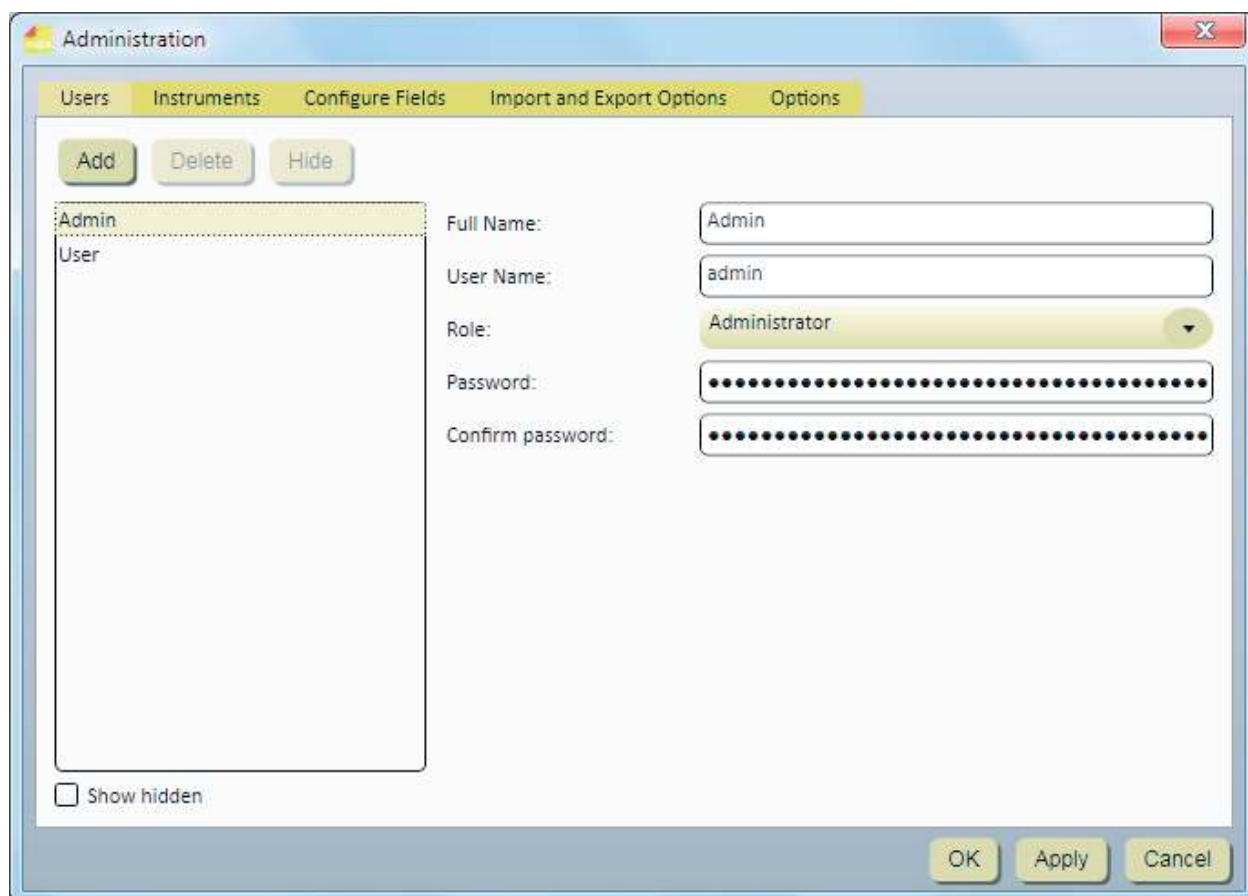

Ventana de usuarios

Cómo agregar usuarios

Solo los usuarios de nivel de administrador pueden agregar usuarios.

1. Haga clic en **[Administración]** en la barra de menú y seleccione **Usuarios...**
2. En la ventana *Configuración* se muestra la lista actual de usuarios de la pestaña Usuarios en la secuencia en la que cada uno de ellos fue agregado.
3. Haga clic en el botón **[Agregar]** para agregar un nuevo usuario.
4. Escriba el nombre completo del nuevo usuario en el campo Nombre completo del usuario. Este es el nombre que aparecerá en los informes y en las ventanas del Software de Detección Molecular 3M. Comúnmente, está formado por el nombre y el apellido del usuario. Este campo es obligatorio.
5. Escriba el nombre de usuario del nuevo usuario en el campo Nombre de usuario. Este es el nombre que el usuario ingresará en el campo Nombre de usuario, en la ventana Iniciar sesión. El nombre de usuario diferencia entre mayúsculas y minúsculas. Este campo es obligatorio.
6. Utilice el menú desplegable Función para seleccionar una función para el nuevo usuario. Este campo es obligatorio.
 - Un usuario (usuario estándar) puede definir y administrar los Kits de Análisis, las Muestras y las Ejecuciones; realizar Ejecuciones; crear informes y llevar a cabo una gestión limitada de los equipos.
 - Un administrador puede realizar todas las actividades que realiza un usuario, además de la gestión de usuarios y el control total de la gestión de equipos, entre otras opciones.
7. Escriba la contraseña del nuevo usuario en el campo Contraseña. La Contraseña diferencia entre mayúsculas y minúsculas. Cuando escriba la contraseña, esta se visualizará así: *****. Este campo es obligatorio.
8. Escriba la contraseña del nuevo usuario nuevamente en el campo Confirmar contraseña. Este campo es obligatorio.
9. Haga clic en el botón **[Aplicar]** para aplicar la adición; o bien, haga clic en el botón **[Aceptar]** para aplicar la adición y regresar a la ventana *Página de inicio*.



Cómo suprimir usuarios

Solo los usuarios de nivel de administrador pueden suprimir usuarios.

1. Haga clic en **Administración** en la barra de menú y seleccione **Usuarios...**
2. En la ventana *Configuración* se muestra la lista de usuarios activos de la pestaña Usuarios en la secuencia en la que cada uno de ellos fue agregado.
3. Haga clic en el usuario que desea suprimir de la lista. No es posible suprimir un usuario que haya definido algún componente del sistema (Kit de análisis, Muestra, Ejecución). Los usuarios no se pueden suprimir a ellos mismos.
4. Haga clic en el botón **[Suprimir]**.
5. Haga clic en el botón **[Aplicar]** para aplicar la supresión; o bien, haga clic en el botón **[Aceptar]** para aplicar la supresión y regresar a la ventana *Página de inicio*.

Cómo ocultar usuarios

Solo los usuarios de nivel de administrador pueden ocultar usuarios. Se deben ocultar los usuarios que ya no utilizan el Software de Detección Molecular 3M, pero que hayan definido algún componente del sistema (Kit de análisis, Muestra, Ejecución). Al ocultar un usuario, se quita el nombre de ese usuario de la lista de nombres de usuarios, pero se lo mantiene en la base de datos. Esto permite la gestión de usuarios activos y la conservación de la integridad de los datos históricos.

1. Haga clic en **Administración** en la barra de menú y seleccione **Usuarios...**
2. En la ventana *Configuración* se muestra la lista de usuarios activos de la pestaña Usuarios en la secuencia en la que cada uno de ellos fue agregado. Haga clic en el usuario que desea ocultar.
3. Haga clic en el botón **[Ocultar]**.
4. Haga clic en el botón **[Aplicar]** para aplicar la supresión; o bien, haga clic en el botón **[Aceptar]** para aplicar la supresión y regresar a la ventana *Página de inicio*.

Cómo cambiar contraseñas

1. Haga clic en **[Administración]** en la barra de menú y seleccione **Cambiar contraseña...**
2. En la ventana *Cambiar contraseña* se muestra el usuario actual.
3. Escriba la contraseña actual del usuario en el campo Contraseña actual.
4. Escriba la nueva contraseña del usuario en el campo Nueva contraseña.
5. Nuevamente, escriba la nueva contraseña del usuario en el campo Confirmar contraseña.
6. La contraseña que escriba en el campo Nueva contraseña y la contraseña que escriba en el campo Confirmar contraseña deben coincidir de manera exacta. De lo contrario, aparecerá un mensaje de error. La Contraseña diferencia entre mayúsculas y minúsculas. Cuando escriba la contraseña, esta se visualizará así: *****.
7. Haga clic en el botón **[Aceptar]** para aplicar los cambios.

Cómo ver usuarios

1. Haga clic en **Administración** en la barra de menú y seleccione **Usuarios...**
2. En la ventana *Configuración* se muestra la lista de usuarios activos de la pestaña Usuarios en la secuencia en la que cada uno de ellos fue agregado. Para que se muestren todos los usuarios ocultos y activos, haga clic en la casilla de comprobación **Mostrar ocultos**.
3. Haga clic en el usuario que desea ver.

Equipos

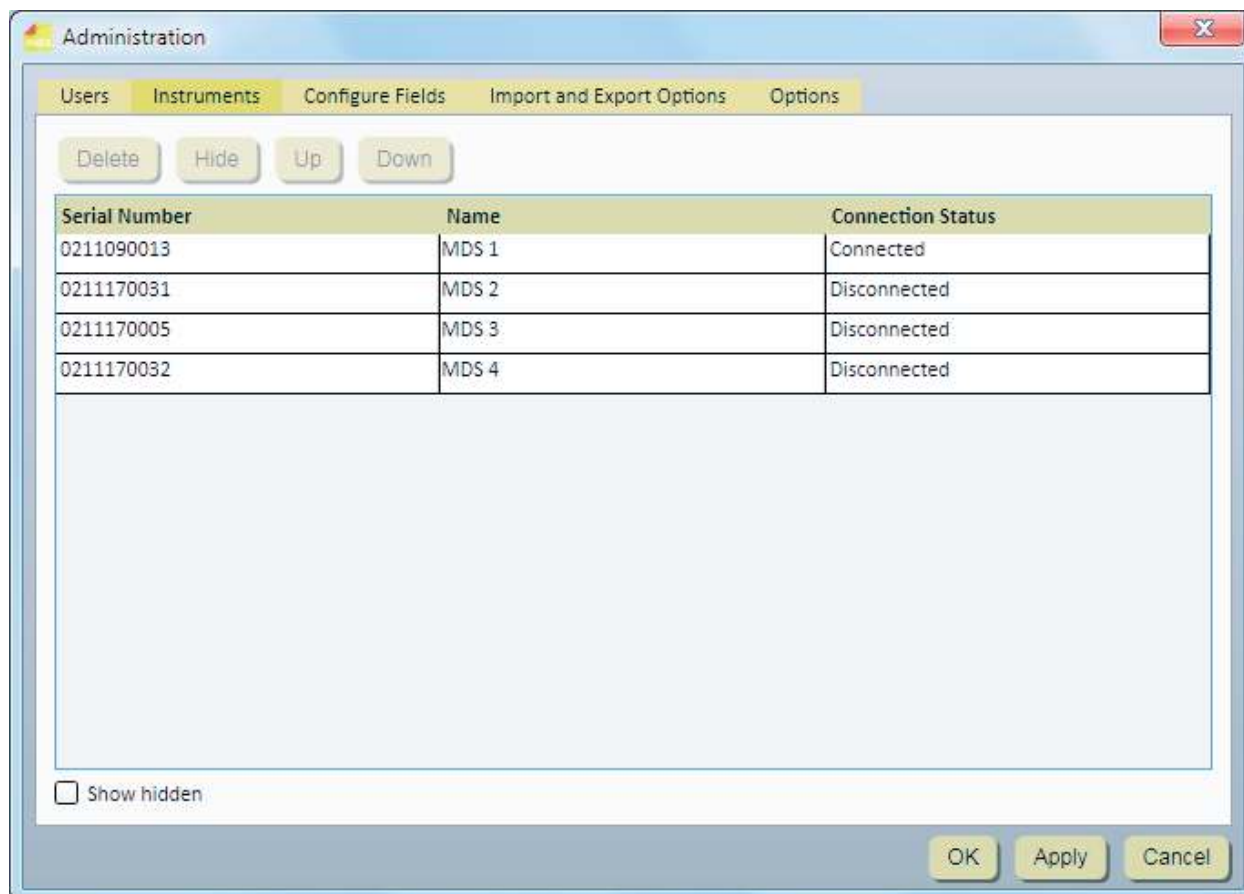

Ventana Equipos

Cómo agregar equipos

El Software de Detección Molecular 3M detecta automáticamente los equipos que están encendidos y conectados a la computadora por un cable USB cuando se inicia el software. El software automáticamente detecta los equipos cuando usted los enciende y los conecta a la computadora por un cable USB.

1. Haga clic en **Administración** en la barra de menú y seleccione **Equipos...** En la pestaña Equipo de la ventana *Administración* se muestran todos los equipos que fueron detectados automáticamente.
2. El Software de Detección Molecular 3M detecta y administra, como máximo, cuatro equipos. Es posible que se necesite un concentrador USB para admitir la cantidad máxima de equipos.
3. Cuando el Software de Detección Molecular 3M detecta un equipo, obtiene el número de serie del equipo desde el equipo y almacena este número de serie en el campo Número de serie. No se puede cambiar el número de serie del equipo.
4. El Software de Detección Molecular 3M también utiliza el número de serie como el nombre predeterminado del dispositivo. Puede modificar el nombre del dispositivo junto con la descripción de este (inicialmente en blanco). El nombre y la descripción del dispositivo pueden ser cualquier texto de formato libre.
5. El Software de Detección Molecular 3M inicializa un instrumento automáticamente cuando lo detecta. La secuencia de detección está determinada por el sistema operativo subyacente Microsoft Windows. Es posible que no tenga ningún tipo de relación con puertos USB específicos. La inicialización se realiza mediante los siguientes pasos:
 - Se establece comunicación USB con el equipo.
 - Se desbloquea el equipo.
 - Se realizan pruebas de diagnóstico básicas en el equipo.
 - Se finalizan todas las ejecuciones de pruebas activas.
 - Se encienden los calentadores del equipo.



6. En la barra de estado del equipo se muestran solo los primeros cuatro equipos en la lista *Equipos*. Estos cuatro primeros equipos que se visualizan pueden ser los cuatro equipos que se están comunicando actualmente con el Software de Detección Molecular 3M, o no.

Cómo colocar un nombre a los equipos

Solo los usuarios de nivel de administrador pueden modificar equipos.

1. Haga clic en **Administración** en la barra de menú y seleccione **Equipos...**
2. En la pestaña Equipo de la ventana *Administración* se visualizan todos los equipos que fueron detectados automáticamente.
3. Haga clic en el equipo al que desea cambiarle el nombre.
4. Escriba un nombre en el campo Nombre. El nombre del dispositivo puede ser cualquier texto de formato libre. No se puede cambiar el número de serie del equipo.
5. Haga clic en el botón **[Aplicar]** para aplicar el nombre; o bien, haga clic en el botón **[Aceptar]** para aplicar el nombre y regresar a la ventana *Página de inicio*.

Cómo ocultar equipos

Solo los usuarios de nivel de administrador pueden ocultar equipos. Se deben ocultar los equipos que el Software de Detección Molecular 3M ya no utiliza, pero que han sido utilizados para al menos una ejecución anteriormente. Cuando se oculta un equipo, se quita el nombre de ese equipo de la lista de nombres de equipos, pero se lo mantiene en la base de datos. Esto permite la gestión de equipos activos y la conservación de la integridad de los datos históricos.

1. Haga clic en **Administración** en la barra de menú y seleccione **Equipos...**
2. En la pestaña Equipo de la ventana *Administración* se visualizan todos los equipos que fueron detectados automáticamente.
3. Haga clic en el equipo que desea ocultar.
4. Haga clic en el botón **[Ocultar]** para ocultar el equipo.
5. Haga clic en el botón **[Aplicar]** para aplicar el cambio; o bien, haga clic en el botón **[Aceptar]** para aplicar el cambio y regresar a la ventana *Página de inicio*.

Cómo cambiar el orden de los equipos

Solo los usuarios de nivel de administrador pueden cambiar la secuencia de equipos.

1. Haga clic en **Administración** en la barra de menú y seleccione **Equipos...**
2. En la pestaña Equipo de la ventana *Administración* se visualizan todos los equipos que fueron detectados automáticamente.
3. Haga clic en el equipo que desea mover a una posición diferente de la lista.
4. Haga clic en el botón **[Arriba]** para mover el equipo seleccionado hacia una posición más próxima a los primeros elementos de la lista, o haga clic en el botón **[Abajo]** para mover el equipo seleccionado hacia una posición más próxima a los últimos elementos de la lista.
5. Haga clic en el botón **[Aplicar]** para aplicar el cambio; o bien, haga clic en el botón **[Aceptar]** para aplicar el cambio y regresar a la ventana *Página de inicio*.
6. En la barra de estado del equipo se visualizan solo los primeros cuatro equipos conectados en la pestaña de equipos.

Cómo suprimir equipos

Solo los usuarios de nivel de administrador pueden suprimir equipos.

1. Haga clic en **Administración** en la barra de menú y seleccione **Equipos...**
2. En la pestaña Equipo de la ventana *Administración* se visualizan todos los equipos que fueron detectados automáticamente.
3. Haga clic en el equipo que desea suprimir de la lista. No puede suprimir un equipo que está activo ni un equipo que ha sido utilizado para al menos una ejecución anteriormente.
4. Haga clic en el botón **[Suprimir]**.
5. Haga clic en el botón **[Aplicar]** para aplicar la supresión; o bien, haga clic en el botón **[Aceptar]** para aplicar la supresión y regresar a la ventana *Página de inicio*.

Cómo visualizar equipos

Los usuarios de cualquier nivel pueden visualizar equipos.

1. Haga clic en **Administración** en la barra de menú y seleccione **Equipos...**
2. En la pestaña Equipo de la ventana *Administración* se visualizan todos los equipos que fueron detectados automáticamente. Para que se muestren todos los equipos ocultos, haga clic en la casilla de comprobación **Mostrar ocultos**. En la barra de estado del equipo se visualizan solo los primeros cuatro equipos conectados en la pestaña de equipos.

Cómo configurar campos

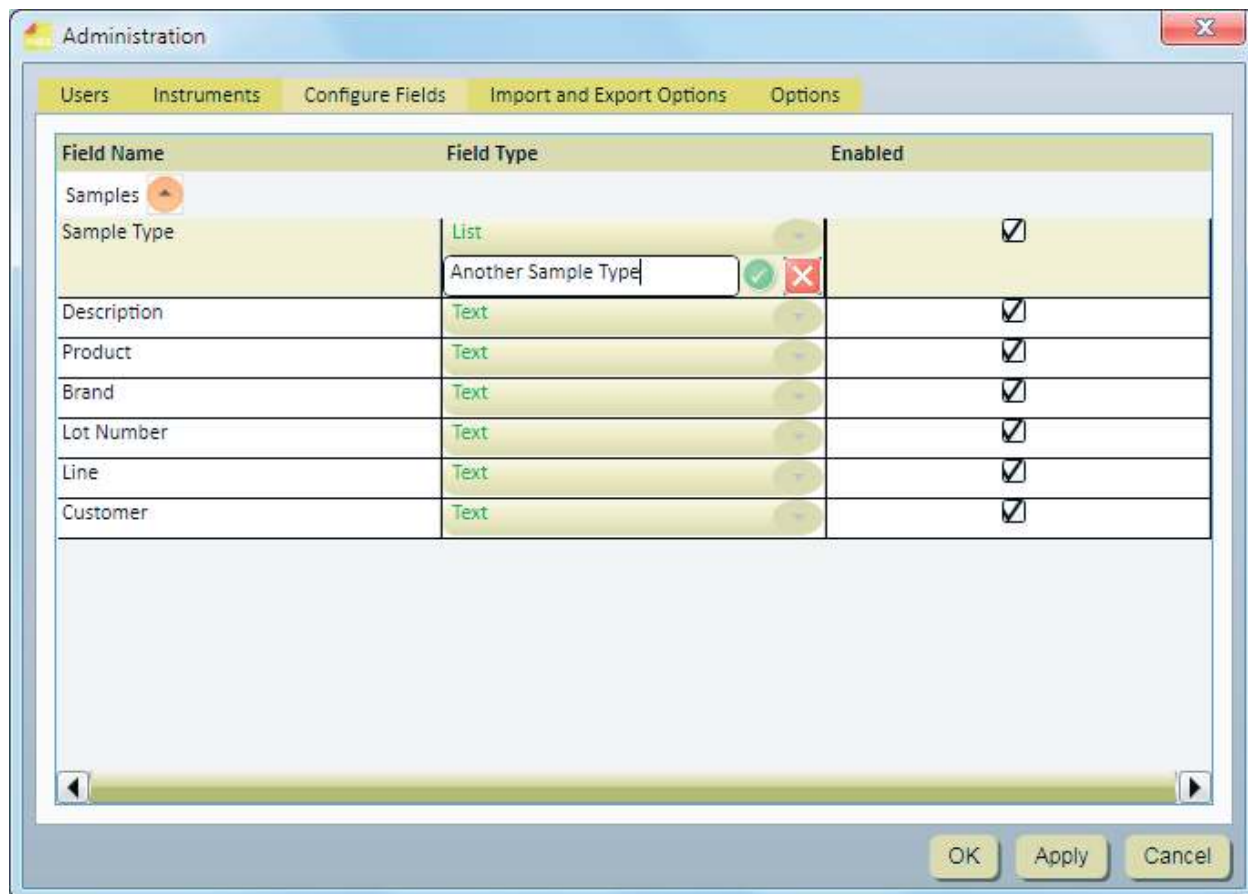

Solo los usuarios de nivel de administrador pueden configurar campos.

1. El Software de Detección Molecular 3M ofrece siete campos de muestra definibles por el usuario. Usted define los siete campos de muestra (encabezados de columna) durante la instalación del software.
 - No puede cambiar los Nombres de campo ni los Tipos de campo después de que fueron definidos durante la instalación.
 - No puede cambiar los valores de la Lista de tipos de campos ni las casillas de comprobación **Habilitar** después de la instalación.
2. Haga clic en **Administración** en la barra de menú y seleccione **Configurar campos...**
3. En la pestaña *Configurar campos* se visualizan los Nombres de campo, los Tipos de campo actuales y una casilla de comprobación para habilitar el campo.
4. Puede agregar un nuevo valor a un Tipo de campo de lista:
 - a. Haga clic en el símbolo que se encuentra junto al selector desplegable.
 - b. Escriba un nuevo valor para la lista, como se muestra en la Figura 21. El nuevo valor puede ser cualquier texto de formato libre.
 - c. Presione la tecla **[Entrar]** o haga clic en el símbolo.
 - d. Haga clic en el botón **[Aplicar]** para aplicar la adición; o bien, haga clic en el botón **[Aceptar]** para aplicar la adición y regresar a la ventana *Página de inicio*.
5. No puede suprimir un valor de un Tipo de campo de lista.

6. Puede habilitar un Nombre de campo para que aparezca en la pestaña Muestra, de la ventana Configuración; o bien, puede deshabilitar el Nombre de campo para que no aparezca en la pestaña Muestra, de la ventana Configuración.
- Para habilitar o deshabilitar un Nombre de campo, simplemente haga clic en la casilla de comprobación que se encuentra en la columna Habilitado. ()
 - Haga clic en el botón **[Aplicar]** para aplicar el cambio; o bien, haga clic en el botón **[Aceptar]** para aplicar el cambio y regresar a la ventana *Página de Inicio*.
7. A continuación, se muestra un ejemplo de configuración de un campo. En este ejemplo, se agrega el valor "Otro tipo de muestra" a la lista desplegable Tipo de muestra. Tenga en cuenta que los campos que no están habilitados, están ocultos en la ventana Muestras.



Cómo agregar un nuevo valor a una lista

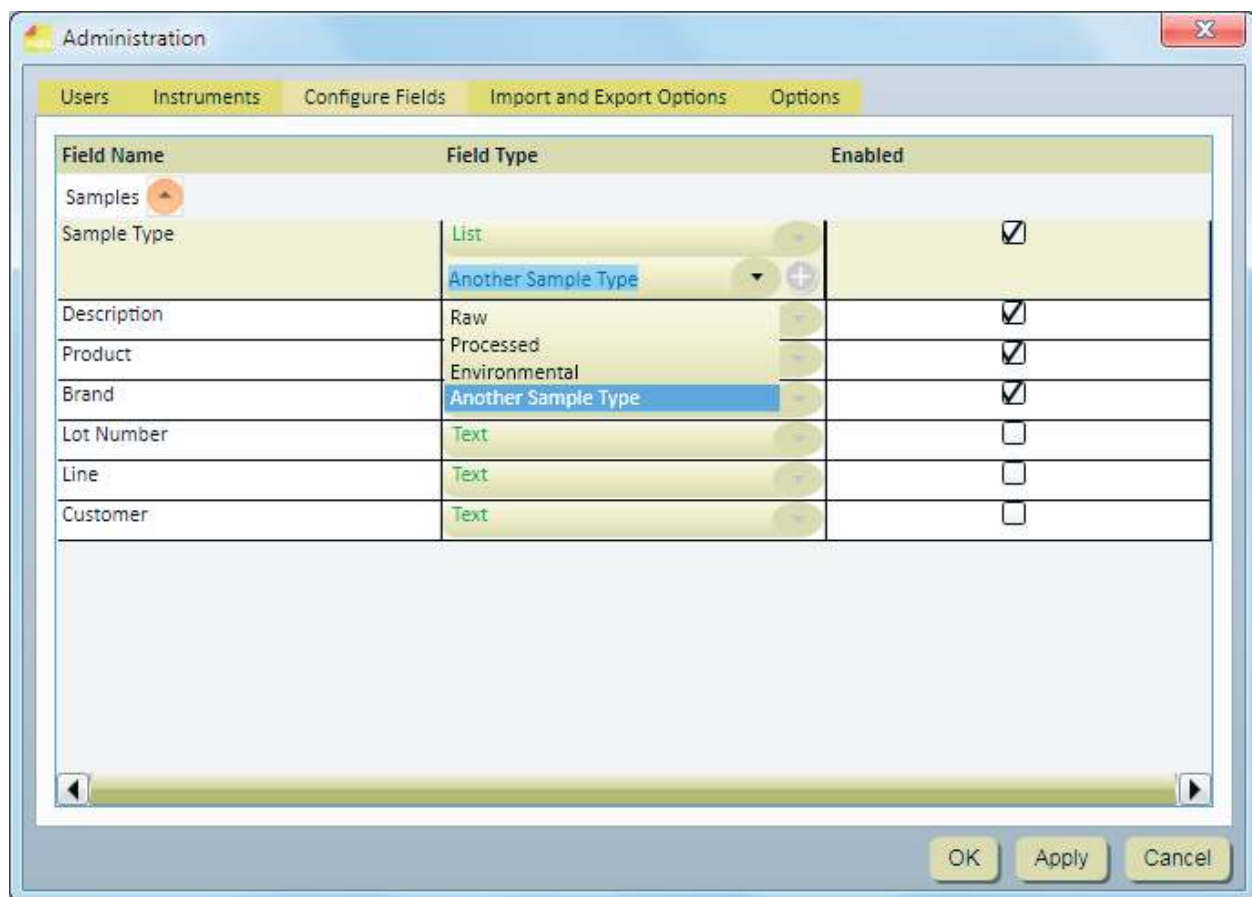

Nuevo Tipo de muestra y Campos deshabilitados



Manage

Samples Assay Kits

Add Delete Select All Hide Auto-hide samples every: Never

Sample ID	Sample Type	Description	Product	Brand	Last run on
Test					08/02/2011 1:33:49 PM
1					08/05/2011 1:19:43 PM
2					08/03/2011 4:49:01 PM
3					08/02/2011 1:33:49 PM
4					08/02/2011 1:33:49 PM
5					08/02/2011 1:33:49 PM
6					08/02/2011 1:33:49 PM
7					08/02/2011 1:33:49 PM
8					08/02/2011 1:33:49 PM
Sample1					08/05/2011 1:19:43 PM
Sample2					08/05/2011 1:19:43 PM

Show hidden

Import Export

OK Apply Cancel

*Efectos del Cambio de campo en la Pestaña de configuración de **Muestras***

Manage

Samples Assay Kits

Add Delete Select All Hide Auto-hide samples every: Never

Sample ID	Sample Type	Description	Product	Brand	Lot Number	Line	Customer	Last run on
1								08/05/2011 1:19:43 PM
2								08/03/2011 4:49:01 PM
3								08/02/2011 1:33:49 PM
4								08/02/2011 1:33:49 PM
5								08/02/2011 1:33:49 PM
6								08/02/2011 1:33:49 PM
7								08/02/2011 1:33:49 PM
8								08/02/2011 1:33:49 PM
Sample1								08/05/2011 1:19:43 PM
Sample2								08/05/2011 1:19:43 PM
NewSample	Processed	Beef	Sausage	X	001	1	Y	

Show hidden

Raw
Processed
Environmental
Another Sample Type

Import Export

OK Apply Cancel



Cómo agregar muestras

1. Las muestras son los alimentos o las muestras ambientales que está analizando para detectar la presencia de patógenos.
2. Haga clic en **Gestión** en la barra de menú y seleccione **Muestras...** También puede seleccionar **Administrar muestras** en la barra lateral; o bien, seleccionar la pestaña **Muestras** si la ventana *Gestión* ya está abierta. También puede importar Información de muestra. Para obtener más información, consulte la sección sobre Importación y exportación de muestras de este manual.
3. En la ventana *Configuración* se muestra una lista de los Id. de la muestra actuales en la pestaña **Muestras**, junto con los valores de campo personalizados para cada Id. de la muestra.
4. Haga clic en el botón **Agregar** para insertar una nueva fila al final de la lista de los Id. de la muestra.
5. Escriba el nuevo Id. de la muestra en la columna **Id. de la muestra** de la nueva fila. El Id. de la muestra es obligatorio y debe ser único.
6. Escriba los valores de los campos personalizados en la nueva fila de la columna correspondiente a cada campo personalizado. Los campos personalizados son opcionales. El campo Tipo de muestra es un campo de lista, y los demás campos personalizados son campos de texto.
7. Haga clic en el botón **[Aplicar]** para aplicar la adición; o bien, haga clic en el botón **[Aceptar]** para aplicar la adición y regresar a la ventana *Página de inicio*.

Cómo modificar las muestras

Solo los usuarios de nivel de administrador pueden administrar las muestras. Solo se pueden modificar las muestras si nunca han sido utilizadas en una ejecución.

1. Haga clic en **Gestión** en la barra de menú y seleccione **Muestras...** También puede seleccionar **Administrar muestras** en la barra lateral; o bien, seleccionar la pestaña **Muestras** si la ventana *Gestión* ya está abierta.
2. En la ventana *Configuración* se muestra una lista de los Id. de la muestra actuales en la pestaña **Muestras**, junto con los valores de campo personalizados para cada Id. de la muestra.
3. Haga clic en el campo (Id. de la muestra, Tipo de muestra o campo personalizado) que desea modificar. Use la barra de desplazamiento vertical para visualizar muestras adicionales, en caso de ser necesario.
4. Use la barra de desplazamiento vertical para visualizar muestras adicionales, en caso de ser necesario. El Id. de la muestra es obligatorio y debe ser único. Los campos personalizados son opcionales. El campo Tipo de muestra es un campo de lista, y los demás campos personalizados son campos de texto.
5. Haga clic en el botón **[Aplicar]** para aplicar el cambio; o bien, haga clic en el botón **[Aceptar]** para aplicar el cambio y regresar a la ventana *Página de inicio*.

Cómo suprimir muestras

Solo los usuarios de nivel de administrador pueden administrar las muestras. Solo se pueden suprimir las muestras si nunca han sido utilizadas en una ejecución.

1. Haga clic en **Gestión** en la barra de menú y seleccione **Muestras...** También puede seleccionar **Administrar muestras** en la barra lateral; o bien, seleccionar la pestaña **Muestras** si la ventana *Gestión* ya está abierta.
2. En la ventana *Gestión* se muestra una lista de los Id. de la muestra actuales en la pestaña **Muestras**, junto con los valores de campo personalizados para cada Id. de la muestra.
3. Haga clic en el Id. de la muestra que desea suprimir. Use la barra de desplazamiento vertical para visualizar muestras adicionales, en caso de ser necesario. No suprima ningún Id. de la muestra que haya sido utilizado en una ejecución de prueba. Oculte los Id. de la muestra que ya no necesita. Para obtener más información, consulte la sección sobre cómo ocultar muestras de este manual.
4. Haga clic en el botón **Suprimir** para suprimir el Id. de la muestra seleccionado.
5. Haga clic en el botón **[Aplicar]** para aplicar la supresión; o bien, haga clic en el botón **[Aceptar]** para aplicar la supresión y regresar a la ventana *Página de inicio*.

Cómo ocultar muestras

Solo los usuarios de nivel de administrador pueden administrar las muestras. Oculte los Id. de la muestra de la vista cuando ya no se están analizando esos Id. de la muestra y en caso de que desee disminuir la cantidad de Id. de la muestra que aparecen en las pantallas. Suprima los ID de muestra si ya no los utiliza y si nunca fueron utilizados en una ejecución de prueba. Para obtener más información, consulte la sección sobre cómo suprimir muestras de este manual.

1. Haga clic en **Gestión** en la barra de menú y seleccione **Muestras...** También puede seleccionar **Administrar muestras** en la barra lateral; o bien, seleccionar la pestaña **Muestras** si la ventana *Gestión* ya está abierta.
2. En la ventana *Gestión* se muestra una lista de los Id. de la muestra actuales en la pestaña **Muestras**, junto con los valores de campo personalizados para cada Id. de la muestra.



3. Haga clic en el Id. de la muestra que desea ocultar. Use la barra de desplazamiento vertical para visualizar muestras adicionales, en caso de ser necesario. Para ocultar tanto los Id. de la muestra como todos los Id. de la muestra entre ellos, mantenga presionada la tecla [Shift] y haga clic en otro Id. de la muestra. Para ocultar Id. de la muestra múltiples, mantenga presionada la tecla [Ctrl] y seleccione varios Id. de la muestra.
4. Haga clic en el botón **Ocultar** para suprimir el Id. de la muestra seleccionado.
5. Haga clic en el botón **[Aplicar]** para aplicar el cambio; o bien, haga clic en el botón **[Aceptar]** para aplicar el cambio y regresar a la ventana *Página de inicio*.
6. Puede ocultar automáticamente los Id. de la muestra que han sido utilizados, pero que no han sido utilizados por un periodo determinado. Para seleccionar el periodo, utilice el menú desplegable Ocultar muestras automáticamente cada. Por ejemplo, seleccione Mensual para ocultar automáticamente las muestras que se utilizaron por última vez en una ejecución hace un mes.
7. Seleccione la opción Mostrar ocultos para visualizar los Id. de la muestra que están ocultos, así como los Id. de la muestra que no están ocultos.

Cómo importar muestras

1. Puede importar Id. de la muestra y sus valores correspondientes a los campos personalizados en forma de archivos de datos delimitados; por ejemplo, archivos de valores separados por comas (.CSV). Utilice esta característica si los Id. de la muestra se pueden exportar desde LIMS o desde otro sistema en el Sistema de Detección Molecular 3M.
2. Haga clic en **Gestión** en la barra de menú y seleccione **Muestras...** Solo los usuarios de nivel de administrador pueden administrar las muestras. También puede seleccionar **Administrar muestras** en la barra lateral, o seleccionar la pestaña **Muestras** si la ventana *Configuración* ya está abierta.
3. En la pestaña Muestras se visualiza una lista de los Id. de la muestra actuales junto con los valores de campo personalizados para cada Id. de la muestra.
4. El tipo de archivo predeterminado es un archivo de valores separados por comas (CSV). Puede seleccionar otros tipos de archivos y delimitadores. Para obtener más información, consulte la sección sobre importación y exportación de formatos de archivos de este manual.
 - De forma predeterminada, la primera fila es una fila de encabezado que contiene los nombres del campo. Puede modificar esto en las opciones Importar y Exportar. Para obtener más información, consulte la sección sobre las opciones de importación y exportación de este manual.
 - La secuencia de los campos del archivo de importación de muestras debe ser idéntica a la secuencia de los campos de la pestaña **Muestras** que se encuentra en la ventana *Configuración*.
 - El Id. de la muestra es un campo obligatorio y debe ser único.
 - Los datos en un archivo de importación de muestra que se desea importar a un campo de lista deben coincidir con una de las selecciones para el campo de lista. Por ejemplo, un tipo de muestra debe ser Sin procesar, Procesado o Ambiental, o bien uno de los tipos de muestra que usted definió.
 - La carpeta de importación predeterminada está definida mediante las opciones Importar y Exportar. Para obtener más información, consulte la sección sobre las opciones de importación y exportación de este manual.

- Haga clic en el botón **Importar**. Si en la carpeta de importación existe solamente un archivo de importación, este se importará automáticamente. En caso de que haya varios archivos, o ninguno, aparecerá la ventana *Abrir*: Navegue hasta el archivo que desea importar y haga doble clic en el nombre de este.

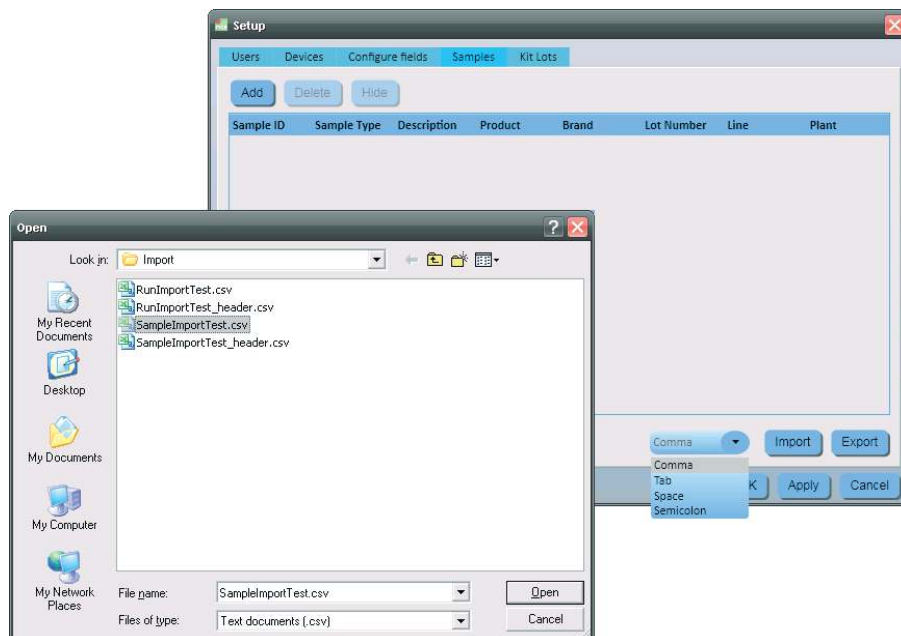

- Una vez que la importación se realizó con éxito, en la pestaña *Muestras* se visualizan las definiciones de muestra que se importaron. El Software de Detección Molecular 3M crea nuevas filas al final de la lista de Id. de la muestra y agrega los contenidos del archivo de importación a las nuevas filas.
- Para guardar las definiciones de muestra, haga clic en el botón **Aceptar** o en el botón **Aplicar**.

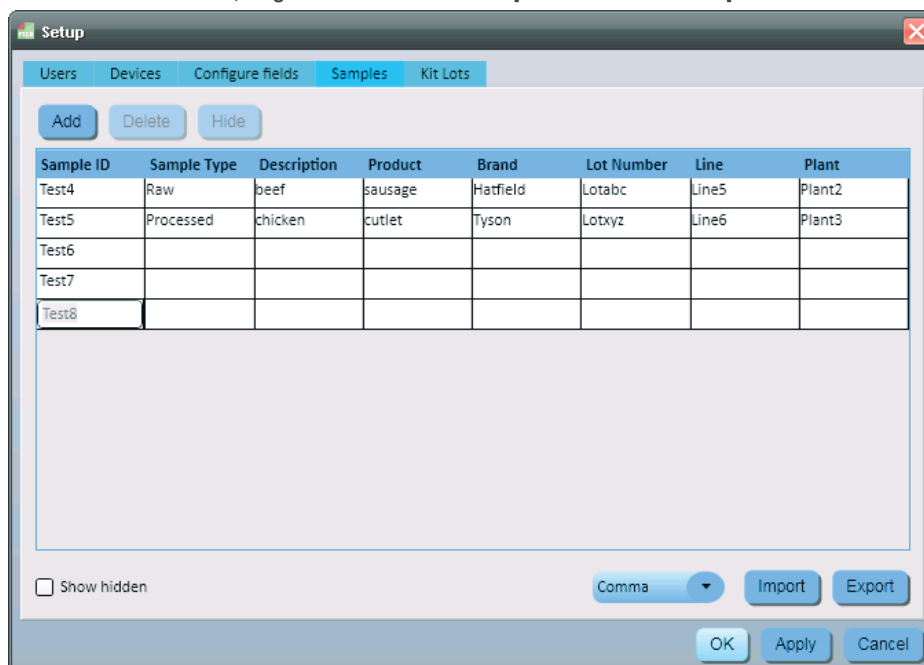

Ventana Muestras después de una importación de datos exitosa

Cómo exportar muestras

1. Puede exportar los Id. de la muestra y sus valores correspondientes para los campos personalizados en forma de archivos de datos delimitados; por ejemplo, archivos de valores separados por comas (.CSV). Utilice esta característica si los Id. de la muestra se pueden importar a LIMS o a otro sistema desde el Sistema de Detección Molecular 3M.
2. Haga clic en **Gestión** en la barra de menú y seleccione **Muestras...** Además, puede seleccionar Administrar muestras en la barra lateral, o seleccionar la pestaña Muestras si la ventana *Configuración* ya está abierta. También puede importar definiciones de muestra. Para obtener más información, consulte la sección sobre cómo importar muestras de este manual.
3. En la ventana *Configuración* se muestra una lista de los Id. de la muestra actuales en la pestaña Muestras, junto con los valores de campo personalizados para cada Id. de la muestra.
4. Haga clic en el botón **Exportar**. Cuando aparezca la ventana Guardar como, navegue hacia la carpeta en la que desea exportar el archivo. La carpeta de exportación predeterminada está definida mediante las opciones Importar y Exportar. Para obtener más información, consulte la sección sobre las opciones de importación y exportación de este manual.
5. Haga clic en el botón **Guardar**.

Kits de análisis

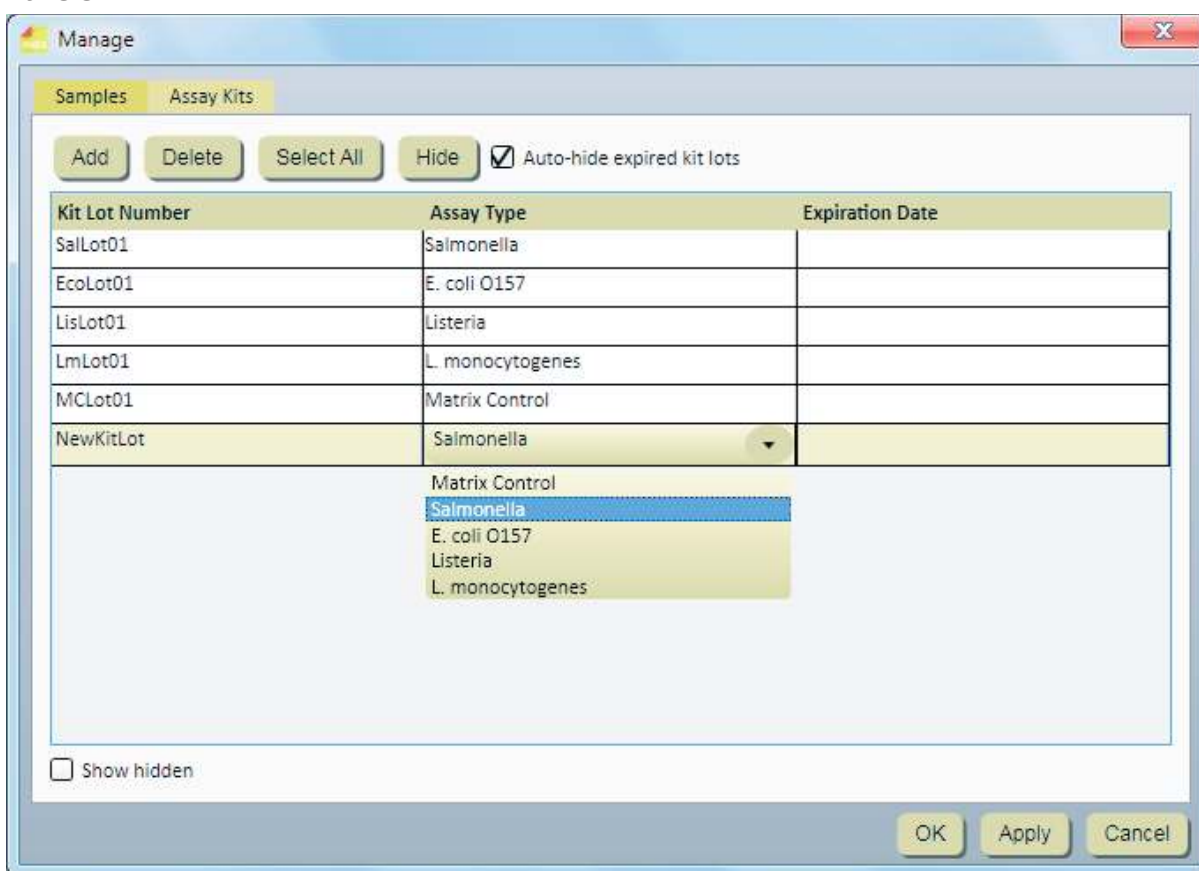

Ventana Kits de análisis

Cómo agregar kits de análisis

1. Haga clic en **Gestión** en la barra de menú y seleccione **Kits de análisis...** También puede utilizar la barra lateral o hacer clic en la pestaña Kits de análisis que se encuentra en la ventana **Gestión**, que ya está abierta.
2. En la pestaña Kits de análisis se visualiza la lista actual de kits de análisis en la secuencia en la que cada uno de ellos fue agregado.
3. Haga clic en el botón **[Agregar]** para agregar un nuevo kit de análisis.
4. Escriba el número de lote del kit en el campo Número de lote. Este campo es obligatorio y cada número de lote debe ser único. Los números de lote representan los números de identificación del lote de fabricación de 3M impresos en los kits de Análisis de Detección Molecular 3M. Puede utilizar la combinación del kit de análisis y la Muestra para controlar las muestras durante el flujo de trabajo, desde que se recibe la muestra en el laboratorio hasta que se la agrega a una ejecución de prueba y se visualizan los resultados finales de la prueba.



5. Use el menú desplegable Tipo de análisis para seleccionar el tipo de análisis que desea. Este campo es obligatorio. Seleccione uno de los cuatro patógenos objetivo y el Control de Matriz según se indica en la etiqueta del kit:
 - Control de Matriz
 - *Salmonella*
 - *E. coli* O157
 - *Listeria*
 - *Listeria monocytogenes*
6. Escriba la fecha de vencimiento del nuevo kit de análisis en el campo Fecha de vencimiento. Puede ingresar la fecha en formato AAAA-MM-DD o utilizar el selector de fechas para seleccionar una fecha. Este campo no es obligatorio.
7. Haga clic en el botón **[Aplicar]** para aplicar la adición; o bien, haga clic en el botón **[Aceptar]** para aplicar la adición y regresar a la ventana *Página de inicio*.

Cómo suprimir los Kits de análisis



1. Haga clic en **Gestión** en la barra de menú y seleccione **Kits de análisis...** También puede utilizar la barra lateral o hacer clic en la pestaña Kits de análisis que se encuentra en la ventana **Gestión**, que ya está abierta.
2. En la pestaña Kits de análisis se visualiza la lista actual de kits de análisis en la secuencia en la que cada uno de ellos fue agregado.
3. Haga clic en el Número de lote del kit que desea suprimir de la lista. No puede suprimir un número de lote de kit que está activo o que ha sido utilizado para al menos una ejecución anteriormente.
4. Haga clic en el botón **[Suprimir]**.
5. Haga clic en el botón **[Aplicar]** para aplicar la supresión; o bien, haga clic en el botón **[Aceptar]** para aplicar la supresión y regresar a la ventana *Página de inicio*.

Cómo ocultar los Kits de análisis

1. Debe ocultar los kits de análisis que ya no son utilizados por el Software de Detección Molecular 3M. Al ocultar el número del Kit de Análisis, se quita el número del Kit de Análisis de la lista de números de Kits de Análisis, pero se deja el lote del kit en la base de datos. Esto permite la gestión de los números de lote de los kits activos y la conservación de la integridad de los datos históricos.
2. Haga clic en **Gestión** en la barra de menú y seleccione **Kits de análisis...**
3. En la pestaña Kits de análisis se visualiza la lista actual de kits de análisis en la secuencia en la que cada uno de ellos fue agregado.
4. Haga clic en el Número de Lote del Kit que desea ocultar.
5. Haga clic en el botón **[Ocultar]** para ocultar el Número del Kit de Análisis.
6. Haga clic en el botón **[Aplicar]** para aplicar el cambio; o bien, haga clic en el botón **[Aceptar]** para aplicar el cambio y regresar a la ventana *Página de inicio*.
7. Puede ocultar automáticamente los kits que se hayan vencido si selecciona Ocultar lotes vencidos automáticamente. Los kits vencidos se ocultan automáticamente cuando se reinicia la aplicación o a la medianoche en la fecha de vencimiento del kit, lo que ocurra primero.
8. Los Kits de Análisis ocultos se pueden visualizar si se selecciona la casilla de comprobación "Mostrar ocultos".















Cómo realizar ejecuciones

Cómo configurar una nueva ejecución

1. Inicie el Software de Detección Molecular 3M con el  icono que se encuentra en el Escritorio.
2. Escriba su Nombre de usuario y Contraseña para iniciar sesión.
3. Para configurar una nueva ejecución, seleccione **Archivo** en la barra de menú y seleccione **Nueva ejecución**. También puede hacer clic en **Configurar nueva ejecución**, que se encuentra junto al icono Configurar nueva ejecución , en la página de Inicio; o puede hacer clic en **Configurar nueva ejecución**, que se encuentra junto al icono Configurar nueva ejecución , en la barra lateral, para iniciar una nueva ejecución.
4. Para definir las ejecuciones, puede utilizar diversos métodos, como la vista de cuadrícula, la vista de lista, o la importación de datos. Estos métodos se definen en las siguientes subdivisiones. Para obtener más información sobre la importación de ejecuciones, consulte la sección sobre cómo importar ejecuciones de este manual.
5. El Software de Detección Molecular 3M asigna automáticamente un ID de ejecución basado en la plantilla seleccionada para los ID de ejecución durante el proceso de instalación de software. Para modificar el ID de ejecución, haga clic en el campo **ID de ejecución** y actualice el ID de ejecución asignado automáticamente. El ID de ejecución debe ser único.
6. Utilice el menú desplegable Técnico para seleccionar al usuario que define la nueva ejecución. El usuario que tiene sesión iniciada actualmente es el Técnico predeterminado.
7. Puede hacer clic en el campo **Comentario** e ingresar un comentario de ejecución opcional.
8. Utilice la cuadrícula que se encuentra en la vista *Configuración (Cuadrícula)* para seleccionar los hoyos para la nueva ejecución. Puede utilizar alguno de estos métodos, o todos:
 - Para seleccionar un solo hoyo en la pantalla de la cuadrícula de 96 hoyos, haga clic en un solo hoyo.
 - Para seleccionar varios hoyos no adyacentes, mantenga presionada la tecla **[Ctrl]** y haga clic en varios hoyos.
 - Para seleccionar una serie de hoyos en columnas, haga clic en el primer hoyo y mantenga presionada la tecla **[Shift]** mientras hace clic en el último hoyo.
 - Para seleccionar varios hoyos adyacentes, haga clic y arrastre con el ratón sobre múltiples hoyos.
 - No seleccione los hoyos que no utilizará para la ejecución.

El Software de Detección Molecular 3M destaca los hoyos que se seleccionan mediante un borde azul.

9. Para seleccionar el **Tipo de análisis** para los hoyos destacados, haga clic en el menú desplegable de color correspondiente que se encuentra arriba de la cuadrícula. Para seleccionar el Tipo de hoyo para los hoyos destacados, seleccione el Tipo de hoyo adecuado desde el menú desplegable. A continuación, se presentan todas las posibles combinaciones de Tipo de análisis y Tipo de hoyo:

Tipo de análisis	Tipo de hoyo		
	Muestra	Control de reactivos	Control negativo
<i>Salmonella</i>			
<i>E. coli</i> O157 (se incluye H7)			
<i>Listeria</i>			
<i>L. monocytogenes</i>			
Control de Matriz			
Especificación incompleta			



Para seleccionar el Tipo de análisis y el Tipo de hoyo, haga clic derecho en una célula o en un grupo de células utilizando el menú sensible al contexto.

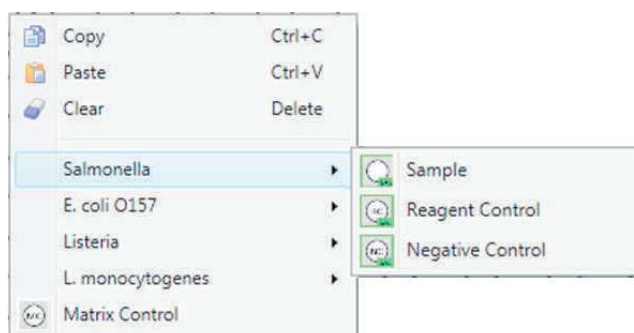

10. Repita los pasos 8 y 9 hasta que haya definido todos los tipos de análisis y los tipos de hoyo para la ejecución. La captura de pantalla que aparece a continuación representa un ejemplo de una nueva definición de ejecución completada. El nuevo ID de ejecución aparece como título de la pestaña, y el asterisco (*) indica que la definición de ejecución ha sido modificada desde la última vez que se la guardó.

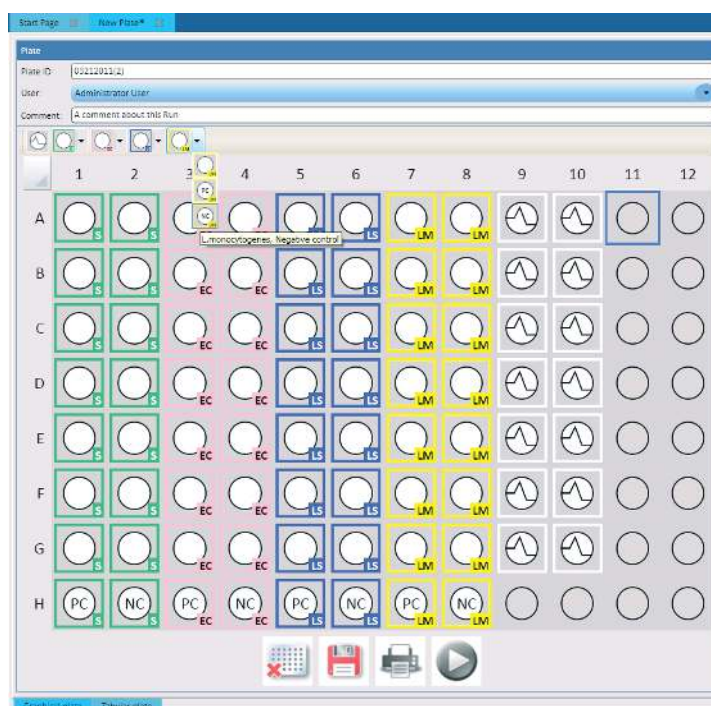

11. Escriba el **Número de Lote del Kit** en el panel Detalles del hoyo. En el campo **ID del hoyo**, que se encuentra en el panel Detalles del hoyo, se indica cuáles son los hoyos que se seleccionaron y que recibirán el Número de Lote del Kit que usted escriba.

- Escriba el número de lote en el campo **Número de Lote del Kit** (blanco); luego seleccione o presione **[Entrar]** para guardar el ingreso.
- Para seleccionar un Número de Lote del Kit preconfigurado, haga clic en para cambiar a la lista desplegable (azul); luego seleccione un ID de la lista. No puede ingresar nuevos valores cuando el campo está en azul.

12. Escriba el **Id. de la muestra** en el panel Detalles del hoyo.

- Escriba el Id. de la muestra en el campo **Id. de la muestra** (blanco); luego presione o haga clic en **[Entrar]** para guardar el ingreso.
- Para seleccionar un Id. de la muestra preconfigurado, haga clic en para cambiar a la lista desplegable (azul); luego seleccione un ID de la lista. No puede ingresar nuevos valores cuando el campo está en azul.

Nota: No es posible asignar un Id. de la muestra a Control de reactivos o a Controles Negativos.



13. Si está utilizando un Control de matriz, vincule la muestra con el Control de matriz asignándole el mismo Id. de la muestra a la muestra y al Control de matriz. Esta asociación hace que el resultado de la muestra dependa del resultado del Control de matriz. También puede vincular un solo MC a varios hoyos de muestra; sin embargo, todos los hoyos deben tener el mismo Id. de la muestra. Los hoyos individuales tienen códigos diferentes (por ejemplo, A1, A2) que se pueden utilizar para buscar las muestras. Para diferenciar aún más los hoyos, ingrese un comentario para cada uno de ellos. El comentario aparece en Informe de ejecución y en un archivo de exportación de los resultados. Consulte la sección sobre cómo ver los resultados de la ejecución de este manual.
14. Seleccione la opción **Repetición de prueba**, que se encuentra en el panel Detalles del hoyo, si el hoyo contiene una repetición de prueba de una muestra anterior. Haga clic en el  icono agregar para seleccionar la ejecución y el hoyo en el que se está repitiendo la prueba.



15. Seleccione la ejecución y el hoyo en el que se está repitiendo la prueba cuando aparezca la ventana *Repetición de prueba*.
16. Haga clic en el botón **Aceptar**.

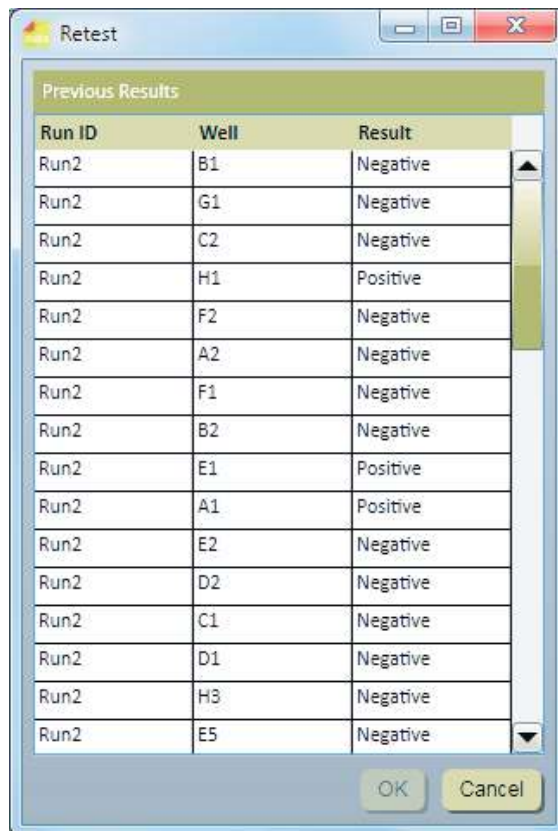

Run ID	Well	Result
Run2	B1	Negative
Run2	G1	Negative
Run2	C2	Negative
Run2	H1	Positive
Run2	F2	Negative
Run2	A2	Negative
Run2	F1	Negative
Run2	B2	Negative
Run2	E1	Positive
Run2	A1	Positive
Run2	E2	Negative
Run2	D2	Negative
Run2	C1	Negative
Run2	D1	Negative
Run2	H3	Negative
Run2	E5	Negative

17. También puede utilizar el panel *Detalles del hoyo* para ingresar un comentario en el campo **Comentario**: que es relevante a la definición del hoyo.
18. Para visualizar los detalles del hoyo, puede desplazar el cursor sobre uno de los hoyos en el panel *Configuración (Cuadrícula)*. Aparecerá toda la información detallada sobre el hoyo, excepto la Repetición de prueba.



19. Repita los pasos 11 y 12 para ingresar el Número de Lote del Kit y el ID de la muestra para los hoyos restantes. Deje los hoyos que no fueron utilizados en blanco (círculos grises).
20. Los iconos grandes que aparecen debajo del panel *Configuración (Cuadrícula)* permiten un acceso rápido a las funciones que se utilizan comúnmente durante el proceso de definición de la ejecución.

	Activo	Inactivo
Borrar		
Guardar		
Imprimir		
Ejecutar		

21. También puede utilizar la pestaña *Configuración (Lista)* para ver y definir una nueva ejecución utilizando solamente el texto que se muestra en una tabla en vez de los símbolos y el texto que se muestran en una imagen de gráfico de una cuadrícula de 96 hoyos.
22. Haga clic en la pestaña *Configuración (Lista)* que se encuentra en la parte inferior de la pestaña nueva ejecución para mostrar la vista de lista. En la vista de lista se muestran todos los detalles del hoyo en una tabla ordenada en función de la ubicación del hoyo. En la tabla aparece toda la información asociada con cada hoyo. Esta es la misma información que está disponible en la pestaña *Configuración (Cuadrícula)*.
23. Seleccione la opción **Mostrar lote del Kit y detalles de la Muestra** para visualizar los campos personalizados asociados con los Lotes del Kit y de las Muestras.
24. Para ingresar las definiciones del hoyo, puede hacer clic en los campos e ingresar la información; o bien, hacer clic en los menús desplegables y seleccionar la opción que desee.

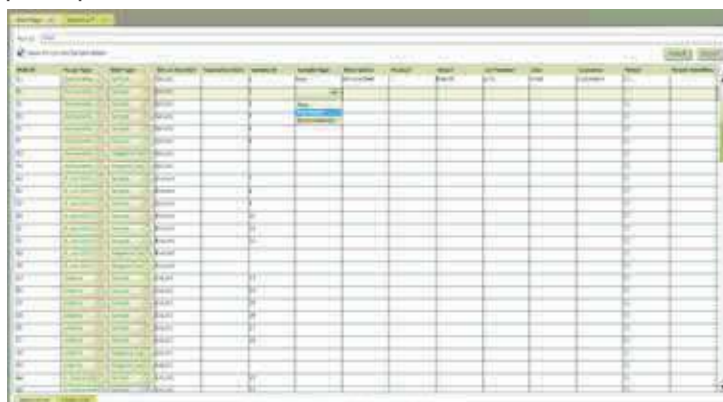

25. Para importar o exportar la información en una nueva ejecución, debe hacer clic en el botón Importar o en el botón Exportar. Para obtener más información, consulte la sección sobre la importación y la exportación de ejecuciones de este manual.
26. Cuando haya escrito toda la información de la muestra, haga clic en **Guardar** para guardar la nueva ejecución. Para guardar la ejecución, seleccione Archivo en la barra de menú y luego seleccione **Guardar ejecución**; o utilice el teclado y presione <CTRL>+s.

Cómo iniciar una ejecución

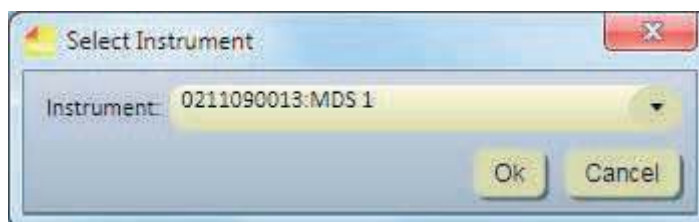

1. Para realizar el análisis, siga las instrucciones que se encuentran en Instrucciones del producto para el kit de análisis. No coloque los tubos de reactivo de muestra en la bandeja de carga rápida hasta que haya completado el paso de lisis. **Las muestras que no se hayan tratado debidamente con calor durante el paso de lisis del análisis pueden considerarse un posible riesgo biológico y NO deben introducirse en el Equipo de Detección Molecular 3M.** Confirme que el Bloque de Calor que utilizó en el paso de lisis alcanzó la temperatura recomendada para el periodo que se aconseja cuando se utiliza un temporizador y que, durante el paso de lisis, se insertó un termómetro calibrado en el hoyo designado en la esquina del Bloque de Calor.
2. Para iniciar una ejecución configurada, seleccione Archivo en la barra de menú; luego seleccione **Abrir ejecuciones**. También puede hacer clic en **Iniciar ejecuciones configuradas**, que se encuentra junto al icono Iniciar ejecuciones configuradas  en la página de Inicio o en la Barra lateral.
3. Una vez que aparece la lista de ejecuciones configuradas, seleccione la ejecución que desea iniciar.
4. En el Software de Detección Molecular 3M se visualiza la ejecución seleccionada en una nueva pestaña, que contiene las pestañas Configuración (Cuadrícula) y Configuración (Lista).
5. Es posible realizar cambios en la ejecución. Haga clic en el botón **Guardar** para guardar todos los cambios realizados. También puede hacer clic en Archivo, en la barra de menú, y seleccionar **Guardar ejecución** para guardar todos los cambios.
6. Haga clic en el botón **Inicio** que se encuentra en la vista de Configuración (Cuadrícula).
7. Seleccione el dispositivo de la lista desplegable. Los equipos que figuran en esta lista desplegable son aquellos que se encuentran en estado Listo y son capaces de ejecutar una prueba. Una vez que haya seleccionado el dispositivo, haga clic en el botón **Aceptar**.



Seleccionar Diálogo del equipo

8. La tapa del equipo seleccionado se abrirá automáticamente.
9. Inserte la Bandeja de Carga Rápida 3M en el equipo y cierre la tapa del equipo para iniciar la ejecución.
10. En el encabezado de la sección Detalles de la ejecución en la vista Resultados (Cuadrícula) se visualizan los detalles para la ejecución, una barra de progreso y el tiempo restante para finalizar la ejecución. La duración de la ejecución es de 75 minutos.
11. Puede hacer clic en el botón **[Abortar]**  para detener cualquier ejecución que esté en progreso. Haga clic en **[Sí]** cuando aparezca el cuadro de diálogo de confirmación para abortar la ejecución.

Cómo importar una nueva ejecución

1. Para configurar una nueva ejecución, seleccione Archivo en la barra de menú; luego seleccione **Nueva ejecución**. También puede hacer clic en **Configurar nueva ejecución**, que se encuentra junto al icono Configurar nueva ejecución , en la página de Inicio; o puede hacer clic en **Configurar nueva ejecución**, que se encuentra junto al icono Configurar nueva ejecución , en la barra lateral, para iniciar una nueva ejecución.
2. Seleccione el panel Configuración (Lista) de la ventana Nueva placa.
3. Puede importar una nueva ejecución en forma de archivo de datos delimitados; por ejemplo, archivo de valores separados por comas (.CSV). Utilice esta característica si la información solicitada para definir una nueva ejecución se puede exportar desde LIMS o desde otro sistema en el Sistema de Detección Molecular 3M. Todas las nuevas definiciones de muestra o definiciones de lote del kit que se encuentran en el mismo archivo de importación de la nueva ejecución también se importan junto con la nueva ejecución.
4. Haga clic en el menú desplegable que se encuentra junto al botón Importar para seleccionar el carácter delimitador en el archivo de importación o exportación. El carácter delimitador puede ser una coma, tabulación, espacio o punto y coma. El delimitador utilizado en el archivo de importación está predefinido por LIMS o por otro sistema del cual se originó.
 - Por lo general, a los archivos de importación se los denomina .CSV o archivos de valores separados por coma.



- Los datos en un archivo de importación de muestra que se desea importar a un campo de lista deben coincidir con una de las selecciones para el campo de lista. Por ejemplo, un tipo de muestra debe ser Sin procesar, Procesado o Ambiental, o bien uno de los tipos de muestra que usted definió.
5. Haga clic en el botón **Importar**. Cuando aparezca la ventana *Abrir*, navegue hacia el archivo de importación que desea importar y haga doble clic sobre el nombre del archivo.

Tipo de análisis	Código del análisis
<i>Salmonella</i>	SAL
<i>E. coli</i> O157	ECO
<i>Listeria</i>	LIS
<i>Listeria monocytogenes</i>	LM
Control de Matriz	MC

Tipo de hoyo	Código del hoyo
Muestra	Muestra
Control de reactivos	RC
Control negativo	NC
Control de Matriz	MC

Cómo exportar una definición de ejecución

1. Seleccione la pestaña *Configuración (Lista)* de la ventana Nueva ejecución.
2. Puede exportar una definición de ejecución en forma de archivo de datos delimitados; por ejemplo, archivo de valores separados por comas (.CSV). Utilice esta característica si desea exportar la información de la definición de ejecución a LIMS o a otro sistema; o si desea exportar una definición de ejecución, editarla y luego importar la definición de ejecución editada.
3. El tipo de archivo predeterminado es un archivo de valores separados por comas (.CSV). Puede seleccionar otros tipos de archivos y delimitadores en las opciones Importar y Exportar. Seleccione el delimitador que LIMS u otro sistema prefieren para que se exporte el archivo. Para obtener más información, consulte la sección sobre importación y exportación de formatos de archivos de este manual.
 - De forma predeterminada, la primera fila es una fila de encabezado que contiene los nombres del campo. Puede modificar esto en las opciones Importar y Exportar. Para obtener más información, consulte la sección sobre las opciones de importación y exportación de este manual.
 - Dos delimitadores consecutivos que no tienen nada en medio de ellos indican un campo en blanco.
4. La carpeta de exportación predeterminada está definida mediante las opciones Importar y Exportar. Para obtener más información, consulte la sección sobre las opciones de importación y exportación de este manual.
5. Haga clic en el botón **Exportar**. Cuando aparezca la ventana *Guardar como*, navegue hacia la carpeta en la que desea exportar el archivo. La carpeta de exportación predeterminada está definida mediante las opciones Importar y Exportar. Para obtener más información, consulte la sección sobre las opciones de importación y exportación de este manual.
6. Haga clic en el botón **Guardar**.

Cómo visualizar una ejecución según el tipo de análisis

El panel Tipo de Análisis aparece junto con el panel *Configuración (Cuadrícula)* y con el panel *Detalles del hoyo* mientras usted define una ejecución; además, proporciona una lista de todos los hoyos definidos dentro de esta definición de ejecución para un tipo de análisis seleccionado. En el siguiente ejemplo, se visualizan los hoyos definidos por el análisis *Salmonella*; a estos se los indica mediante un cuadro celeste alrededor del selector "SAL".

Tipo de análisis	Símbolo
<i>Salmonella</i>	SAL
<i>E. coli</i> O157	ECO
<i>Listeria</i>	LIS
<i>Listeria monocytogenes</i>	LM
Control de Matriz	MC



Well ID	Sample ID	Well Type	Kit Lot Number
A1		Reagent Control	SalLot01
B1		Negative Control	SalLot01
C1	3	Sample	SalLot01
D1	4	Sample	SalLot01
E1	5	Sample	SalLot01
F1	6	Sample	SalLot01
G1	7	Sample	SalLot01
H1	8	Sample	SalLot01
A2	9	Sample	SalLot01
B2	10	Sample	SalLot01
C2	11	Sample	SalLot01
D2	12	Sample	SalLot01
E2	13	Sample	SalLot01

Panel del tipo de análisis con Configuración (Cuadrícula)

Cómo guardar una ejecución como plantilla

1. Para crear una plantilla de ejecución mediante la configuración de una estructura de ejecución, utilice los paneles *Configuración (Cuadrícula)* o *Configuración (Lista)* sin configurar los detalles en el panel *Detalles del hoyo*. Cuando utilice la plantilla de ejecución para configurar una nueva ejecución desde una plantilla, la plantilla de ejecución define la estructura de la nueva ejecución para que usted no tenga que definir la estructura de ejecución. Solo deberá definir la información de las Repeticiones de pruebas, Muestras, Lotes de Kits y Comentarios. Para obtener más información, consulte la sección sobre cómo configurar una nueva ejecución de este manual.
2. Para guardar la ejecución como plantilla, seleccione **Archivo** en la barra de menú y luego seleccione **Guardar ejecución como plantilla...**
3. Cuando aparezca la ventana *Guardar como*, navegue hacia la carpeta en la que desea guardar el archivo de la plantilla de ejecución y escriba el nombre del archivo para la plantilla de ejecución en **Nombre del archivo:** campo.
4. Haga clic en el botón **Guardar**. El Software de Detección Molecular 3M guarda la plantilla de ejecución como archivo de texto de valores separados por comas (.CSV).

Cómo configurar una nueva ejecución desde una plantilla

1. Configure una nueva ejecución desde una plantilla utilizando una plantilla de ejecución para configurar la estructura de ejecución sin utilizar los paneles *Configuración (Cuadrícula)* o **Configuración (Lista)**; puede utilizar el panel *Detalles del hoyo* para configurar los detalles (Muestras, Lotes de Kits, Comentarios y Repetición de prueba) de la nueva ejecución. Para obtener más información, consulte la sección sobre cómo guardar una ejecución como plantilla de este manual.
2. Para configurar una nueva ejecución desde una plantilla, seleccione **Archivo** en la barra de menú y luego seleccione **Cargar plantilla de ejecución...**
3. Cuando aparezca la ventana *Abrir*, navegue hacia la carpeta que contiene el archivo de la plantilla de ejecución que desea utilizar. La carpeta predeterminada es Plantillas.
4. Seleccione el archivo de la plantilla de ejecución que desea utilizar y haga clic en el botón **Abrir**.
5. Utilice el panel *Detalles del hoyo* para configurar los detalles (Muestras, Lotes de Kits, Comentarios y Repetición de prueba) de la nueva ejecución. Para obtener más información sobre cómo utilizar el panel *Detalles del hoyo*, consulte la sección Configuración de una nueva ejecución de este manual.

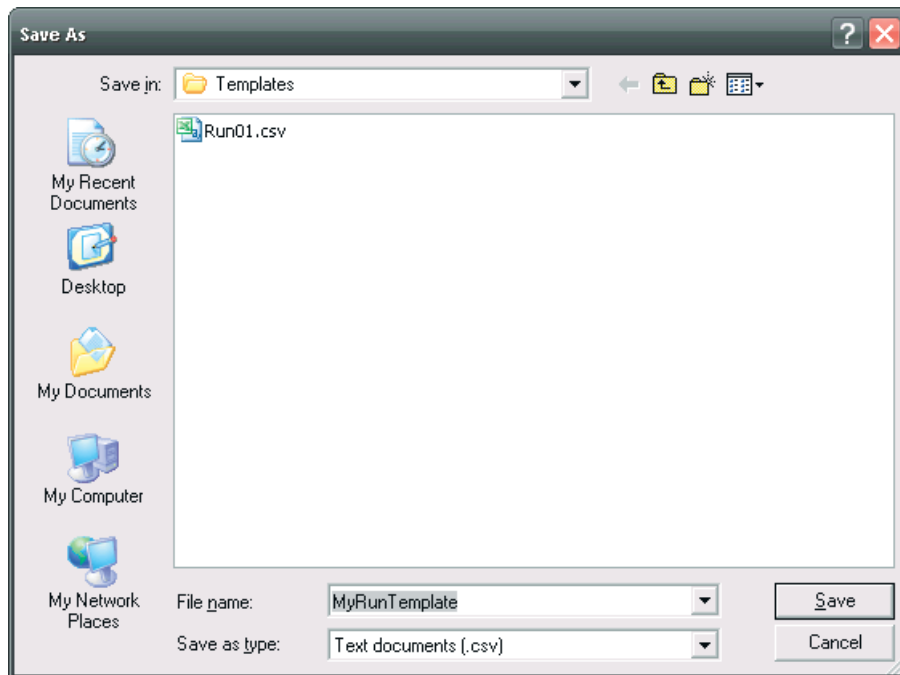

Guardar el cuadro de diálogo Plantilla

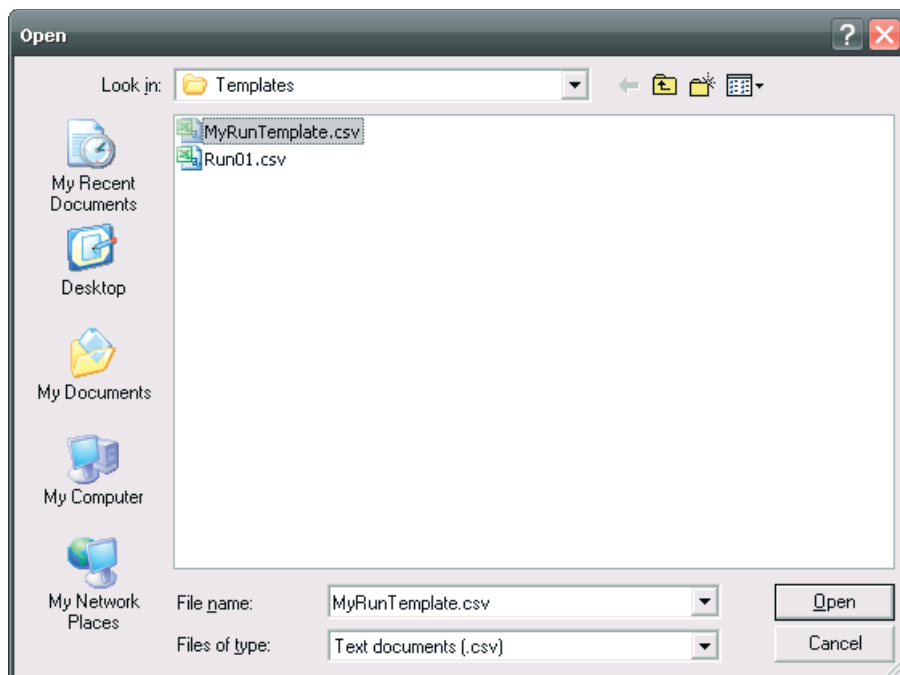

Cargar el cuadro de diálogo Plantilla

Quando se crea una Ejecución (cargada) a partir de una Plantilla, todos los hoyos definidos se marcarán como definidos de manera incompleta. Se muestra un ejemplo de una Ejecución creada desde una Plantilla en **¡Error!No se encontró la fuente de referencia.** El usuario debe completar las definiciones del hoyo con la información que falta (Lote del Kit y Muestra) antes de que se guarde o se inicie la Ejecución.



Ejecución creada desde Plantilla

Cómo ver los resultados de la ejecución

1. Puede utilizar la vista de cuadrícula: Resultados para controlar una ejecución en progreso. Los resultados se muestran en tiempo real.
2. Para ver los resultados de ejecución en ejecuciones anteriores, seleccione **Archivo** en la barra de menú y luego seleccione **Abrir ejecuciones**. También puede hacer clic en el icono **Ver resultados de la ejecución** en la página de Inicio o en la barra lateral para ver los resultados de las últimas cinco ejecuciones completadas.
3. En caso de que no encuentre la ejecución que desea visualizar, puede usar **Ejecutar filtros** para establecer los parámetros de filtro de la placa. Todos los parámetros de filtros son opcionales.
4. Seleccione la opción **Todas las fechas** para incluir las ejecuciones creadas en cualquier fecha; o bien, seleccione la opción **Rango de fechas** para incluir las ejecuciones creadas dentro de un rango de fechas determinado. Si selecciona la opción **Rango de fechas**, escriba las fechas de inicio y de finalización directamente o selecciónelas con el calendario. La opción predeterminada es el rango de fechas que incluye la semana anterior.
5. Haga clic en el menú desplegable para el campo **Técnico** para seleccionar un usuario específico que creó las ejecuciones que se incluirán. La opción predeterminada es el usuario actual.
6. Haga clic en el menú desplegable para el **Estado de la ejecución** para seleccionar un estado de placa específico que desea incluir. La opción predeterminada es **Todos**.

Estado de la ejecución	Descripción
Todos	Todas las ejecuciones en la base de datos.
Completado	Ejecuciones que se completaron.
Completada (con éxito)	Ejecuciones que se completaron con éxito, sin resultados de Error, No válido, Inhibido o Inspeccionar.
Completado (exige examen)	Ejecuciones que se completaron con al menos un resultado de Error, No válido, Inhibido o Inspeccionar.
Configurada	Ejecuciones configuradas, pero que todavía no se iniciaron.
Abortar	Ejecuciones abortadas por un usuario.
Falló	Ejecuciones que fallaron debido a errores, como desconexión del equipo, etc.

7. Haga clic en el botón **Aplicar filtro** después de que seleccione los filtros que desea utilizar.
8. Cuando aparezca la lista de ejecuciones, haga clic en la ejecución que desea visualizar y haga clic en Aceptar.
9. El software muestra la ejecución seleccionada en una nueva pestaña.
10. Seleccione **Resultados** (Cuadrícula) para visualizar los resultados para cada hoyo. A continuación, se muestra una tabla con los símbolos de resultados. Si se habilita esta opción, también aparece un gráfico de lecturas de RLU realizadas a través del tiempo.



Consulte la sección Opciones administrativas de este manual para obtener más información sobre cómo habilitar el gráfico.

Tipo de hoyo	Símbolo de resultado del hoyo	Resultado	Interpretación
Muestra		Positivo	La muestra es presuntiva positiva para el patógeno objetivo.
Muestra		Negativo	La muestra es negativa para el patógeno objetivo.
Muestra		Inhibido	La matriz de la muestra fue inhibidora para el análisis. Es posible que se deba repetir la prueba. Para obtener más información, consulte la sección de Diagnóstico de fallas y las Instrucciones del producto para el kit de análisis.
Muestra		Inspeccionar	La presencia o ausencia del patógeno objetivo era indeterminada. Es posible que se deba repetir la prueba. Para obtener más información, consulte la sección de Diagnóstico de fallas y las Instrucciones del producto para el kit de análisis.
Muestra		Error	No se detectó bioluminiscencia. Es posible que se deba repetir la prueba. Para obtener más información, consulte la sección de Diagnóstico de fallas y las Instrucciones del producto para el kit de análisis.
Control de reactivos		Válido	El Control de reactivos fue válido.
Control de reactivos		No válido	El Control de reactivos no fue válido. Es posible que se deba repetir la prueba. Para obtener más información, consulte la sección de Diagnóstico de fallas y las Instrucciones del producto para el kit de análisis.
Control de reactivos		Inspeccionar	El Control de reactivos fue indeterminado. Es posible que se deba repetir la prueba. Para obtener más información, consulte la sección de Diagnóstico de fallas y las Instrucciones del producto para el kit de análisis.
Control de reactivos		Error	No se detectó bioluminiscencia. Es posible que se deba repetir la prueba. Para obtener más información, consulte la sección de Diagnóstico de fallas y las Instrucciones del producto para el kit de análisis.
Control negativo		Válido	El Control negativo fue válido.
Control negativo		No válido	El Control negativo no fue válido. Es posible que se deba repetir la prueba. Para obtener más información, consulte la sección de Diagnóstico de fallas y las Instrucciones del producto para el kit de análisis.
Control negativo		Inspeccionar	El Control negativo fue indeterminado. Es posible que se deba repetir la prueba. Para obtener más información, consulte la sección de Diagnóstico de fallas y las Instrucciones del producto para el kit de análisis.
Control negativo		Error	No se detectó bioluminiscencia. Es posible que se deba repetir la prueba. Para obtener más información, consulte la sección de Diagnóstico de fallas y las Instrucciones del producto para el kit de análisis.
Control de Matriz		Válido	El Control de matriz fue válido.
Control de Matriz		Inhibido	La matriz de la muestra fue inhibidora para el control de la matriz. Es posible que se deba repetir la prueba. Para obtener más información, consulte la sección de Diagnóstico de fallas y las Instrucciones del producto para el kit de análisis.



Control de Matriz		Error	No se detectó bioluminiscencia. Es posible que se deba repetir la prueba. Para obtener más información, consulte la sección de Diagnóstico de fallas y las Instrucciones del producto para el kit de análisis.
-------------------	--	-------	--

11. Puede elegir seleccionar y visualizar el gráfico para ninguno o para todos los hoyos.
 - a. Haga clic derecho o Ctrl-clic en un hoyo individual para seleccionar y visualizar el gráfico para ese hoyo. El color de fondo del hoyo seleccionado cambia de gris a celeste para indicar que se seleccionó ese hoyo, y la curva del hoyo seleccionado aparece en el gráfico.
 - b. Haga clic derecho en uno de los hoyos seleccionados para quitar la selección y quitar el gráfico para ese hoyo.
 - c. Haga clic derecho en los hoyos adicionales para seleccionar y visualizar los gráficos para los hoyos adicionales. La visualización es acumulable. Las curvas para los hoyos seleccionados aparecen en el gráfico.
 - d. Mantenga presionada la tecla Ctrl, haga clic izquierdo y arrastre con el ratón sobre un grupo de hoyos para seleccionar y visualizar los gráficos para hoyos múltiples. Las curvas para los hoyos seleccionados aparecen en el gráfico.
12. Puede hacer clic izquierdo en un hoyo seleccionado; o bien, hacer clic izquierdo y arrastrar con el ratón sobre un grupo de hoyos para destacar las curvas para esos hoyos. También puede hacer clic izquierdo en una curva para destacar el hoyo correspondiente.
 - Puede personalizar la apariencia de los gráficos de la siguiente manera: Haga clic en el botón **Seleccionar todos** para visualizar las curvas para todos los hoyos definidos.
 - Haga clic en el botón **Borrar** para restaurar las selecciones de los hoyos y no visualizar ninguna curva.
 - Haga clic en el botón **Acercar** para agrandar el gráfico de a un nivel. Para realizar esto, puede desplazar el cursor sobre el gráfico y utilizar la rueda del ratón.
 - Haga clic en el botón **Alejar** para reducir el gráfico de a un nivel.
 - Mientras desplaza el cursor sobre el gráfico, utilice la rueda del ratón para acercar o alejar el gráfico.
 - Haga clic en el botón **Ajustar a la vista** para obtener un mejor ajuste para los diagramas seleccionados.
13. Los colores de los hoyos indican cuáles son las curvas que se visualizan en el gráfico, como se muestra a continuación.

Área del hoyo	Color	Interpretación
Fondo del hoyo	Gris	La curva para este hoyo no se muestra en el gráfico.
	Azul	La curva para este hoyo se muestra en el gráfico.
Borde del hoyo	Sin borde	El hoyo no está seleccionado.
	Borde azul	El hoyo está seleccionado y la curva está destacada.

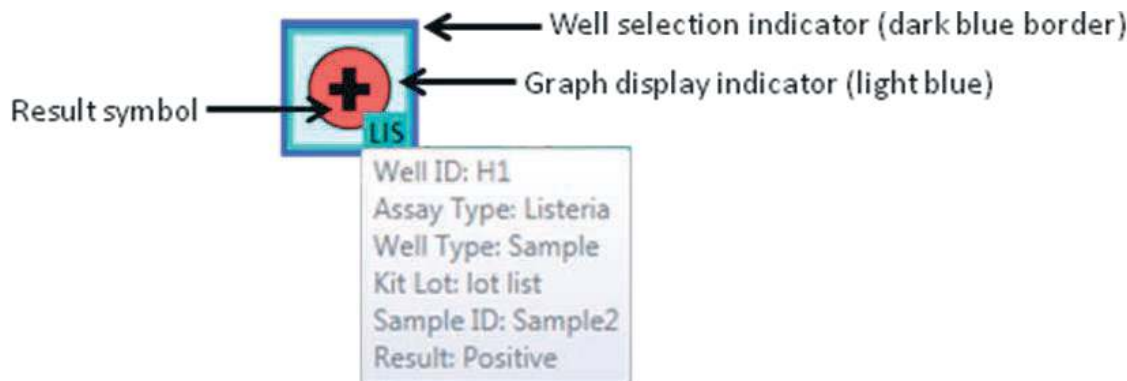



14. Puede seleccionar Resultados (Lista) para visualizar los mismos datos que en Resultados (Cuadrícula), pero en forma de lista. Se muestran los siguientes campos:
- ID del hoyo: el ID del hoyo que está en correlación con la ubicación del hoyo en la cuadrícula de 96 hoyos.
 - Id. de la muestra: el identificador de la muestra utilizada en esta prueba. En la vista Resultados (Cuadrícula) se muestra esta información si se desplaza el ratón sobre el hoyo.
 - Tipo de análisis: el tipo de análisis que se utilizó. En la vista Resultados (Cuadrícula) se muestra esta información como un cuadro codificado por colores alrededor del hoyo.
 - Tipo de hoyo: puede ser Muestra, Control de reactivos, Control Negativo o Control de matriz.
 - Número de lote del kit: el identificador del lote del kit que se utilizó en esta prueba. En la vista Resultados (Cuadrícula) se muestra esta información si se desplaza el ratón sobre el hoyo.
 - Resultado: el resultado de la prueba.

Cómo exportar los resultados de la ejecución







1. Seleccione **Resultados** (Cuadrícula) y luego haga clic en el botón Exportar.
2. Puede exportar los resultados en forma de archivo de datos delimitados; por ejemplo, archivo de valores separados por comas (.CSV). Utilice esta característica si desea exportar la información de la definición de ejecución a LIMS o a otro sistema; o si desea exportar una definición de ejecución, editarla y luego importar la definición de ejecución editada.
3. El tipo de archivo predeterminado es un archivo de valores separados por comas (.CSV). Puede seleccionar otros tipos de archivos y delimitadores en las opciones Importar y Exportar. Seleccione el delimitador que LIMS u otro sistema prefieren para que se exporte el archivo. Para obtener más información, consulte la sección sobre importación y exportación de formatos de archivos de este manual.
 - De forma predeterminada, la primera fila es una fila de encabezado que contiene los nombres del campo. Puede modificar esto en las opciones Importar y Exportar. Para obtener más información, consulte la sección sobre las opciones de importación y exportación de este manual.
 - Dos delimitadores consecutivos que no tienen nada en medio de ellos indican un campo en blanco.
4. La carpeta de exportación predeterminada está definida mediante las opciones Importar y Exportar. Para obtener más información, consulte la sección sobre las opciones de importación y exportación de este manual.
5. Haga clic en el botón **Exportar**. Cuando aparezca la ventana *Guardar como*, navegue hacia la carpeta en la que desea exportar el archivo. La carpeta de exportación predeterminada está definida mediante las opciones Importar y Exportar. Para obtener más información, consulte la sección sobre las opciones de importación y exportación de este manual.
6. Haga clic en el botón **Guardar**.







Cómo generar informes de ejecución





Informe de la distribución de la ejecución

1. Utilice este informe para que lo ayude con la configuración del análisis.
2. Seleccione la vista *Configuración (Cuadrícula)* para imprimir o para guardar la distribución de ejecución, en la que se muestran las definiciones de configuración para todos los hoyos de la ejecución.
3. Haga clic en el icono Imprimir  para abrir la vista previa de impresión en el visualizador de informes.
4. Mientras el Software de Detección Molecular 3M genera la vista previa de impresión para visualizar en pantalla, aparecerá un indicador de carga . Consulte el Apéndice  para obtener un ejemplo de este informe.
5. Para imprimir el informe, haga clic en el icono Imprimir  que se encuentra en la parte superior de la ventana.
6. Para guardar la distribución de la ejecución, haga clic en el icono **[Exportar]**  y luego seleccione un formato de archivo de la lista (Microsoft Excel, Adobe PDF y Microsoft Word). Cuando se abra el cuadro de diálogo Guardar como de la ventana, elija en qué carpeta se almacenará el archivo y haga clic en el botón **[Guardar]**.

Informe de ejecución

1. Seleccione *Resultados (Cuadrícula)* para imprimir o para guardar el informe de la Ejecución, en el que se enumeran los resultados de las pruebas para todos los hoyos de la ejecución.
2. Haga clic en el  icono **[Informe de ejecución]** para abrir la vista previa de impresión en el visualizador de informes.
3. Mientras el Software de Detección Molecular 3M genera la vista previa de impresión para visualizar en pantalla, aparecerá un indicador de carga . Consulte el Apéndice  para obtener un ejemplo de este informe.
4. Para imprimir el informe, haga clic en el icono Imprimir  que se encuentra en la parte superior de la ventana.
5. Para guardar el informe de la ejecución, haga clic en el icono **[Exportar]**  y luego seleccione un formato de archivo de la lista (Microsoft Excel, Adobe PDF y Microsoft Word). Cuando se abra el cuadro de diálogo Guardar como de la ventana, elija en qué carpeta se almacenará el archivo y haga clic en el botón **[Guardar]**.

Registro de temperatura del equipo

1. Seleccione la vista *Resultados (Cuadrícula)* para imprimir o para guardar el Informe del registro de temperatura del equipo, en el que se enumera la temperatura del calentador del núcleo y de la tapa medida en intervalos de 15 s durante la ejecución.
2. Haga clic en el  icono **[Registro de temperatura]** para abrir la vista previa de impresión en el visualizador de informes.
3. Mientras el Software de Detección Molecular 3M genera la vista previa de impresión para visualizar en pantalla, aparecerá un indicador de carga . Consulte el Apéndice  para obtener un ejemplo de este informe.
4. Para imprimir el informe, haga clic en el icono Imprimir  que se encuentra en la parte superior de la ventana.
5. Para guardar el Informe del registro de temperatura, haga clic en el icono **[Exportar]**  y luego seleccione un formato de archivo de la lista (Microsoft Excel, Adobe PDF y Microsoft Word). Cuando se abra el cuadro de diálogo *Guardar como* de Windows, elija en qué carpeta se almacenará el archivo y haga clic en el botón **[Guardar]**.

Cómo abrir una ejecución guardada

1. Solo se pueden modificar las ejecuciones configuradas. Para modificar cualquier información almacenada para una ejecución configurada, seleccione **Archivo** en la barra de menú y luego seleccione **Abrir ejecuciones**. También puede hacer clic en **Iniciar**

ejecuciones configuradas, que se encuentra junto al icono Iniciar ejecuciones configuradas  en la página de Inicio, y haga clic en **Abrir ejecuciones...**



2. En caso de que no encuentre la ejecución que desea suprimir, puede usar **Ejecutar filtros** para establecer los parámetros de filtro de la placa. Todos los parámetros de filtros son opcionales.
 - a. Seleccione la opción **Todas las fechas** para incluir las ejecuciones creadas en cualquier fecha; o bien, seleccione la opción **Rango de fechas** para incluir las ejecuciones creadas dentro de un rango de fechas determinado. Si selecciona la opción **Rango de fechas**, escriba las fechas de inicio y de finalización directamente o selecciónelas con el calendario. La opción predeterminada es el rango de fechas que incluye la semana anterior.
 - b. Haga clic en el menú desplegable para el campo **Técnico** para seleccionar un usuario específico que creó las ejecuciones que se incluirán. La opción predeterminada es el usuario actual.
 - c. Haga clic en el menú desplegable para el **Estado de la ejecución** para seleccionar un estado de placa específico que desea incluir. La opción predeterminada es **Todos**.

Estado de la ejecución	Descripción
Todos	Todas las ejecuciones en la base de datos.
Completado	Ejecuciones que se completaron.
Completada (con éxito)	Ejecuciones que se completaron con éxito, sin resultados de Error, No válido, Inhibido o Inspeccionar.
Completado (exige examen)	Ejecuciones que se completaron con al menos un resultado de Error, No válido, Inhibido o Inspeccionar.
Configurada	Ejecuciones configuradas, pero que todavía no se iniciaron.
Abortar	Ejecuciones abortadas por un usuario.
Falló	Ejecuciones que fallaron debido a errores, como desconexión del equipo, etc.

3. Haga clic en el botón **[Aplicar filtro]** después de que seleccione los filtros que desea utilizar.
4. En el Software de Detección Molecular 3M se visualiza una lista de las ejecuciones que coinciden con los parámetros de filtro que usted seleccionó.
5. Seleccione una ejecución de la lista y haga clic en el botón **[Aceptar]** para ver o editar la ejecución.

Cómo suprimir una ejecución

1. La supresión de la ejecución es permanente, y una vez que la suprimió, los datos no se pueden recuperar. Se recomienda exportar los informes de ejecución antes de suprimir una ejecución.
2. Para suprimir una ejecución, seleccione **Archivo** en la barra de menú y luego seleccione **Abrir ejecuciones**.
3. Cuando aparezca la ventana *Abrir ejecuciones*, seleccione la ejecución que desea suprimir. El Software de Detección Molecular 3M destaca la ejecución seleccionada.
4. En caso de que no encuentre la ejecución que desea suprimir, puede usar **Ejecutar filtros** para establecer los parámetros de filtro de la placa. Todos los parámetros de filtros son opcionales.
 - a. Seleccione la opción **Todas las fechas** para incluir las ejecuciones creadas en cualquier fecha; o bien, seleccione la opción **Rango de fechas** para incluir las ejecuciones creadas dentro de un rango de fechas determinado. Si selecciona la opción **Rango de fechas**, escriba las fechas de inicio y de finalización directamente o selecciónelas con el calendario. La opción predeterminada es el rango de fechas que incluye la semana anterior.
 - b. Haga clic en el menú desplegable para el campo **Técnico** para seleccionar un usuario específico que creó las ejecuciones que se incluirán. La opción predeterminada es el usuario actual.
 - c. Haga clic en el menú desplegable para el **Estado de la ejecución** para seleccionar un estado de placa específico que desea incluir. La opción predeterminada es **Todos**.



Estado de la ejecución	Descripción
Todos	Todas las ejecuciones en la base de datos.
Completado	Ejecuciones que se completaron.
Completada (con éxito)	Ejecuciones que se completaron con éxito, sin resultados de Error, No válido, Inhibido o Inspeccionar.
Completado (exige examen)	Ejecuciones que se completaron con al menos un resultado de Error, No válido, Inhibido o Inspeccionar.
Configurada	Ejecuciones configuradas, pero que todavía no se iniciaron.
Abortar	Ejecuciones abortadas por un usuario.
Falló	Ejecuciones que fallaron debido a errores, como desconexión del equipo, etc.

- Haga clic en el botón **Aplicar filtro** después de que seleccione los filtros que desea utilizar.
- En el Software de Detección Molecular 3M se visualiza una lista de las ejecuciones que coinciden con los parámetros de filtro que usted seleccionó.
- Seleccione una ejecución de la lista y haga clic en el botón **Suprimir**.
- En el cuadro emergente aparecerá la siguiente pregunta: "¿Está seguro de que desea suprimir permanentemente esta ejecución?" Haga clic en Sí para suprimir permanentemente la ejecución de la base de datos.

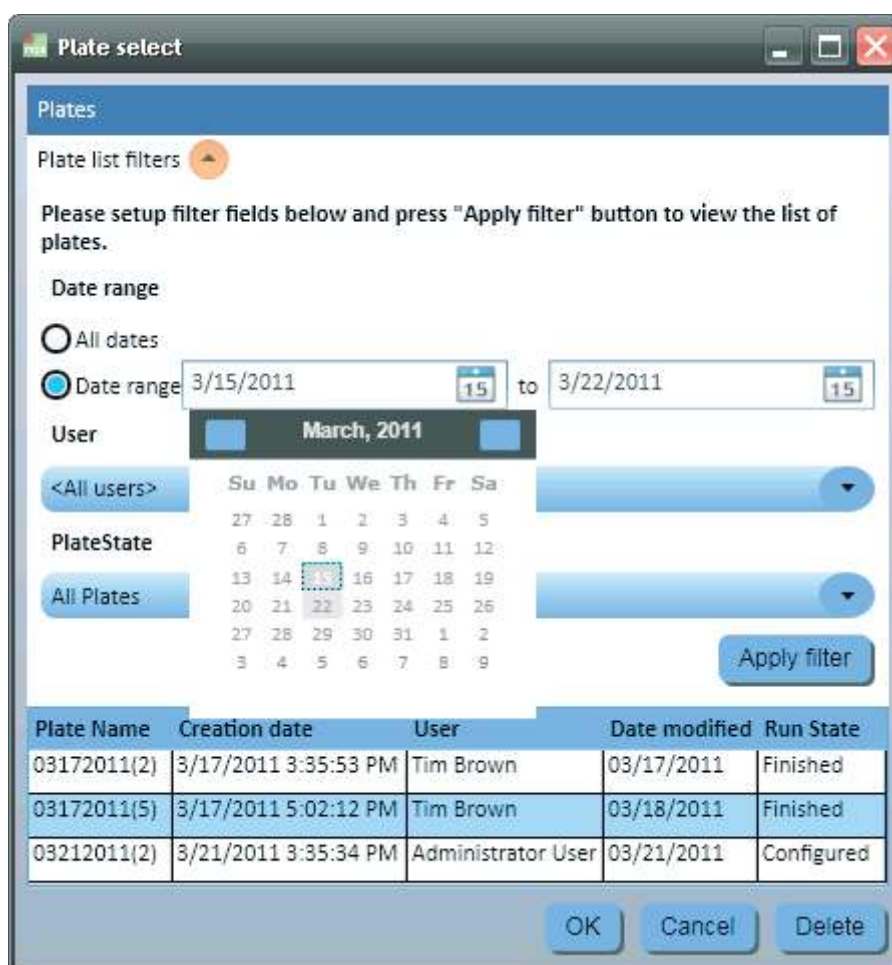



Ventana Abrir ejecuciones



Cómo generar informes de gestión

Cómo generar un informe con los Resultados de la búsqueda

- Este informe le permitirá consultar resultados específicos de ejecuciones completadas en la base de datos.
- Para generar un informe de Resultados de búsquedas, seleccione **Informes** en la barra de menú y luego seleccione **Buscar resultados...** También puede hacer clic en **Generar informes**, que se encuentra junto al icono Generar informes  en la página de Inicio; o bien, puede hacer clic en Generar informes, que se encuentra junto al icono Generar informes  en la Barra lateral.
- Cuando aparezca la ventana de informes *Buscar resultados*, seleccione el rango de fechas que desea incluir y seleccione los parámetros de filtro que desea utilizar, además de los valores para los parámetros de filtro que seleccionó.
 - Seleccione la opción **Todas las fechas** para incluir los resultados de las pruebas realizadas en cualquier fecha; o bien, seleccione la opción **Rango de fechas** para incluir los resultados de las pruebas realizadas dentro de un rango de fechas determinado. Si selecciona la opción **Rango de fechas**, escriba las fechas de inicio y de finalización directamente o selecciónelas con el calendario. La opción predeterminada es el rango de fechas que incluye la semana anterior.
 - Todos los parámetros de filtro que aparecen en la ventana de *informes Buscar resultados* son opcionales.
 - Para el Tipo de análisis, el Tipo de hoyo y los Parámetros de resultados, active la casilla asociada con los valores que desea incluir en el informe.
 - Para los parámetros del tipo de Lista, haga clic en el menú desplegable y seleccione el valor que desea incluir en el informe.
 - Para los parámetros del tipo de Texto, haga clic en el campo para ingresar el valor que desea incluir en el informe. Puede ingresar todo el texto o una palabra clave para un parámetro de tipo de Texto. No puede utilizar caracteres comodín.





Parámetro de filtro	Descripción	Predeterminado	Tipo
Usuario	Usuario que realizó la ejecución	Todos los usuarios incluidos.	Lista
Tipo de análisis	Tipo de Análisis de Detección Molecular 3M utilizado	Todos los tipos de análisis incluidos.	Casilla de comprobación
Tipo de hoyo	Muestra, Control de reactivos, Control Negativo o Control de matriz.	Todos los tipos de hoyos incluidos.	Casilla de comprobación
Lote de kit	Número de Lote para el kit de análisis utilizado	Todos los lotes de kit incluidos.	Texto
Resultado	Resultado informado de la prueba.	Todos los resultados incluidos.	Casilla de comprobación
Id. de ejecución	ID asignado a la ejecución cuando fue configurada	Todas las ejecuciones incluidas.	Lista
Prueba repetida	Seleccione esta opción para incluir las repeticiones de pruebas únicamente.	Todas las pruebas incluidas.	Casilla de comprobación
Instrumento	Número de serie del equipo en el que se realizó la ejecución (se enumeran los equipos conectados y los no conectados).	Todos los equipos incluidos.	Lista
Id. de muestra	Los Id. de la muestra, según se definieron en la pestaña <i>Muestras</i> de la ventana <i>Configuración</i> .	Todos los Id. de la muestra incluidos.	Texto
Tipo de muestra *	Campo opcional.	Todos los Tipos de muestra incluidos.	Lista





Descripción *	Campo opcional.	Todas las descripciones incluidas.	Texto
Producto *	Campo opcional.	Todos los productos incluidos.	Texto
Marca *	Campo opcional.	Todas las marcas incluidas.	Texto
Número de lote *	Campo opcional.	Todos los números de lote incluidos.	Texto
Línea *	Campo opcional.	Todas las líneas incluidas.	Texto
Cliente *	Campo opcional.	Todas las plantas incluidas.	Texto

* Estos campos se pueden personalizar durante la instalación del software. Esta tabla muestra los nombres de campo predeterminados y. Si se personalizaron estos campos durante la instalación, es posible que los nombres de campo y los tipos de campo en la ventana *Resultados de búsqueda* sean diferentes. Los campos ocultos no se muestran en la ventana *Resultados de búsqueda*.

- Haga clic en el botón **[Generar]** una vez que haya seleccionado e ingresado los filtros que desea utilizar. Puede hacer clic en el botón **[Cancelar]** para volver a la *página de Inicio* sin generar un informe. Durante la consulta se deben examinar una gran cantidad de datos, y es posible que se devuelvan muchos resultados. La generación de este informe puede llevar mucho tiempo y producir demasiada información.
- Mientras el Software de Detección Molecular 3M genera la vista previa de impresión para visualizar en pantalla, aparecerá un indicador de carga . Consulte el Apéndice para obtener un ejemplo de este informe.
- Para imprimir el informe, haga clic en el icono **[Imprimir]**  que se encuentra en la parte superior de la ventana.
- Para guardar el informe de resultados de la búsqueda, haga clic en el icono **[Exportar]**  y luego seleccione un formato de archivo de la lista (Microsoft Excel, Adobe PDF y Microsoft Word). Cuando se abra el cuadro de diálogo *Guardar como* de Windows, elija en qué carpeta se almacenará el archivo y haga clic en el botón **[Guardar]**.

Cómo generar un informe de Muestras



- Para generar un informe de Muestras, seleccione **Informes** en la barra de menú y luego seleccione **Muestras...**  También puede hacer clic en **Generar informes, que se encuentra junto al**  icono **Generar informes** en la página de Inicio; o bien, puede hacer clic en **Generar informes**, que se encuentra junto al icono **Generar informes** en la Barra lateral.
- Cuando aparezca la ventana *Informes de Muestras*, seleccione el rango de fechas que desea incluir y seleccione los parámetros de filtro que desea utilizar, además de los valores para los parámetros de filtro que seleccionó.
 - Seleccione la opción **Todas las fechas** para incluir los resultados de las pruebas realizadas en cualquier fecha; o bien, seleccione la opción **Rango de fechas** para incluir los resultados de las pruebas realizadas dentro de un rango de fechas determinado. Si selecciona la opción **Rango de fechas**, escriba las fechas de inicio y de finalización directamente o selecciónelas con el calendario. La opción predeterminada es el rango de fechas que incluye la semana anterior.
 - Todos los parámetros de filtro que aparecen en la ventana *Informes de Muestras* son opcionales.
 - Para los parámetros del tipo de Lista, haga clic en el menú desplegable y seleccione el valor que desea incluir en el informe de los resultados de la prueba.
 - Para los parámetros del tipo de Texto, haga clic en el campo para ingresar el valor que desea incluir en el informe de los resultados de la prueba. Puede ingresar todo el texto o una palabra clave para un parámetro de tipo de Texto. No puede utilizar caracteres comodín.







Parámetro de filtro	Descripción	Predeterminado	Tipo
Usuario	Usuario que realizó la prueba.	Todos los usuarios incluidos.	Lista
Id. de muestra	Los Id. de la muestra, según se definieron en la pestaña <i>Muestras</i> de la ventana <i>Configuración</i> .	Todos los Id. de la muestra incluidos.	Texto
Tipo de muestra *	Campo opcional.	Todos los Tipos de muestra incluidos.	Lista
Descripción *	Campo opcional.	Todas las descripciones incluidas.	Texto
Producto *	Campo opcional.	Todos los productos incluidos.	Texto
Marca *	Campo opcional.	Todas las marcas incluidas.	Texto
Número de lote *	Campo opcional.	Todos los números de lote incluidos.	Texto
Línea *	Campo opcional.	Todas las líneas incluidas.	Texto
Cliente *	Campo opcional.	Todas las plantas incluidas.	Texto

* Estos campos se pueden personalizar durante la instalación del software. Esta tabla muestra los nombres de campo predeterminados y. Si se personalizaron estos campos durante la instalación, es posible que los nombres de campo y los tipos de campo en la ventana *Informe de búsqueda* sean diferentes. Los campos ocultos no se muestran en la ventana *Informe de búsqueda*.

- Haga clic en el botón **[Generar]** una vez que haya seleccionado e ingresado los filtros que desea utilizar. Puede hacer clic en el botón **[Cancelar]** para volver a la página de Inicio sin generar un informe. Durante la consulta se deben examinar una gran cantidad de datos, y es posible que se devuelvan muchos resultados. La generación de este informe puede llevar mucho tiempo y producir demasiada información.
- Mientras el Software de Detección Molecular 3M genera la vista previa de impresión para visualizar en pantalla, aparecerá un indicador de carga . Consulte el Apéndice para obtener un ejemplo de este informe.
- Para imprimir el informe, haga clic en el  icono **[Imprimir]** que se encuentra en la parte superior de la ventana.
- Para guardar el informe de Muestras, haga clic en el botón **[Exportar]**  y luego seleccione un formato de archivo de la lista (Microsoft Excel, Adobe PDF y Microsoft Word). Cuando se abra el cuadro de diálogo *Guardar como* de Windows, elija en qué carpeta se almacenará el archivo y haga clic en el botón **[Guardar]**.



Cómo generar un informe con los Kits de análisis

- Para generar un informe de Lote de (Kit) de análisis, seleccione **Informes** en la barra de menú y luego seleccione **Kits de análisis...** También puede hacer clic en  **Generar informes, que se encuentra junto al icono**  **Generar informes** en la página de Inicio; o bien, puede hacer clic en **Generar informes**, que se encuentra junto al icono **Generar informes** en la Barra lateral.
- Seleccione **Kits de análisis...** de la lista de informes que aparece.
- Cuando aparezca la ventana *Informes del Kits de análisis*, seleccione el rango de fechas que desea incluir y seleccione los parámetros de filtro que desea utilizar, además de los valores para los parámetros de filtro que seleccionó.
 - Seleccione la opción **Todas las fechas** para incluir los resultados de las pruebas realizadas en cualquier fecha; o bien, seleccione la opción **Rango de fechas** para incluir los resultados de las pruebas realizadas dentro de un rango de fechas determinado. Si selecciona la opción **Rango de fechas**, escriba las fechas de inicio y de finalización directamente o selecciónelas con el calendario. La opción predeterminada es el rango de fechas que incluye la semana anterior.
 - Los dos parámetros de filtro que aparecen en la ventana *Informes del Kit de análisis* son opcionales. Haga clic en el menú desplegable y seleccione el valor que desea incluir en el informe de los Kits de análisis. Los valores predeterminados son todos los usuarios y todos los tipos de análisis.





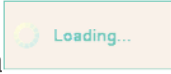

Parámetro de filtro	Descripción	Predeterminado	Tipo
Usuario	Usuario que realizó la prueba.	Todos los usuarios incluidos.	Lista
Tipo de análisis	Patógeno objetivo o tipo de análisis.	Todos los tipos de análisis incluidos.	Lista

- Haga clic en el botón **[Generar]** una vez que haya seleccionado e ingresado los filtros que desea utilizar. Puede hacer clic en el botón **[Cancelar]** para volver a la *página de Inicio* sin generar un informe. Durante la consulta se deben examinar una gran cantidad de datos, y es posible que se devuelvan muchos resultados. La generación de este informe puede llevar mucho tiempo y producir demasiada información.
- Mientras el Software de Detección Molecular 3M genera la vista previa de impresión para visualizar en pantalla, aparecerá un indicador de carga . Consulte el Apéndice para obtener un ejemplo de este informe.
- Para imprimir el informe, haga clic en el icono **[Imprimir]**  que se encuentra en la parte superior de la ventana.
- Para guardar el informe de los Kits de Análisis, haga clic en el icono **[Exportar]**  y luego seleccione un formato de archivo de la lista (Microsoft Excel, Adobe PDF y Microsoft Word). Cuando se abra el cuadro de diálogo *Guardar como* de Windows, elija en qué carpeta se almacenará el archivo y haga clic en el botón **[Guardar]**.



Cómo generar un informe de Ejecuciones completadas

- Para generar un informe de Ejecuciones completadas, en el que se enumeren todas las ejecuciones que completaron el ciclo de prueba de 75 min sin que el usuario las abortara o las detuviera debido a un error, seleccione **Informes** en la barra de menú y luego seleccione **Ejecuciones completadas...** También puede hacer clic en  **Generar informes, que se encuentra junto al icono**  **Generar informes** en la página de Inicio; o bien, puede hacer clic en **Generar informes**, que se encuentra junto al icono **Generar informes** en la Barra lateral.
- Seleccione **Ejecuciones completadas...** de la lista de informes que aparece.
- Cuando aparezca la ventana *Informes de ejecuciones completadas*, seleccione el rango de fechas que desea incluir y seleccione los parámetros de filtro que desea utilizar, además de los valores para los parámetros de filtro que seleccionó.
 - Seleccione la opción **Todas las fechas** para incluir los resultados de las pruebas realizadas en cualquier fecha; o bien, seleccione la opción **Rango de fechas** para incluir los resultados de las pruebas realizadas dentro de un rango de fechas determinado. Si selecciona la opción **Rango de fechas**, escriba las fechas de inicio y de finalización directamente o selecciónelas con el calendario. La opción predeterminada es el rango de fechas que incluye la semana anterior.
- Los dos parámetros de filtro que aparecen en la ventana *Informe de ejecuciones completadas* son opcionales. Haga clic en el menú desplegable y seleccione el valor que desea incluir en el informe de Ejecuciones completadas. Los valores predeterminados son todos los usuarios y todos los equipos.



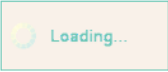

Parámetro de filtro	Descripción	Predeterminado	Tipo
Usuario	El usuario que realizó la prueba	Todos los usuarios incluidos.	Lista
Instrumento	Número de serie del equipo en el que se realizó la prueba (se enumeran los equipos conectados y los no conectados).	Todos los equipos incluidos.	Lista



- Haga clic en el botón **[Generar]** una vez que haya seleccionado e ingresado los filtros que desea utilizar. Puede hacer clic en el botón **[Cancelar]** para volver a la *página de Inicio* sin generar un informe. Durante la consulta se deben examinar una gran cantidad de datos, y es posible que se devuelvan muchos resultados. La generación de este informe puede llevar mucho tiempo y producir demasiada información.
- Mientras el Software de Detección Molecular 3M genera la vista previa de impresión para visualizar en pantalla, aparecerá un indicador de carga . Consulte el Apéndice para obtener un ejemplo de este informe.
- Para imprimir el informe, haga clic en el  icono **[Imprimir]** que se encuentra en la parte superior de la ventana.
- Para guardar el informe de las ejecuciones completadas, haga clic en el icono **[Exportar]**  y luego seleccione un formato de archivo de la lista (Microsoft Excel, Adobe PDF y Microsoft Word). Cuando se abra el cuadro de diálogo *Guardar como* de Windows, elija en qué carpeta se almacenará el archivo y haga clic en el botón **[Guardar]**.

Cómo generar un informe de registro de auditoría





- Para generar un informe de un registro de auditoría, seleccione **Administración** en la barra del menú, luego seleccione **Registro de auditoría...** El informe del registro de auditoría estará únicamente disponible para los usuarios del nivel del administrador. Cada ocurrencia de estos tipos de eventos se registra en el registro de auditoría:
 - Inicio/Cierre de sesión de usuario
 - Creación, actualización y supresión de usuario
 - Creación, actualización y supresión del equipo
 - Diagnóstico del equipo
 - Actualización de firmware del equipo
 - Creación, actualización y supresión de muestras
 - Creación, actualización y supresión de kit
 - Creación, actualización y supresión de ejecución
 - Inicio y finalización de ejecución (automática y abortada por el usuario)
 - Generación de informe.
- Cuando aparece la ventana del *Informe de actividades*, seleccione el rango de fechas que incluirá y seleccione al usuario que desea incluir.
 - Seleccione la opción **Todas las fechas** para incluir los resultados de las pruebas realizadas en cualquier fecha; o bien, seleccione la opción **Rango de fechas** para incluir los resultados de las pruebas realizadas dentro de un rango de fechas determinado. Si selecciona la opción **Rango de fechas**, escriba las fechas de inicio y de finalización directamente o selecciónelas con el calendario. La opción predeterminada es el rango de fechas que incluye la semana anterior.
 - Haga clic en el menú desplegable Usuario para seleccionar el usuario que desee incluir. La opción predeterminada es todos los usuarios.
- Haga clic en el botón **[Generar]** una vez que haya seleccionado e ingresado los filtros que desea utilizar. Puede hacer clic en el botón **[Cancelar]** para volver a la *página de Inicio* sin generar un informe. Durante la consulta se deben examinar una gran cantidad de datos, y es posible que se devuelvan muchos resultados. La generación de este informe puede llevar mucho tiempo y producir demasiada información.
- Mientras el Software de Detección Molecular 3M genera la vista previa de impresión para visualizar en pantalla, aparecerá un indicador de carga . Consulte el Apéndice para obtener un ejemplo de este informe.
- Para imprimir el informe, haga clic en el icono **[Imprimir]**  que se encuentra en la parte superior de la ventana.
- Para guardar el informe de registro de auditoría, haga clic en el botón **[Exportar]**  y luego seleccione un formato de archivo de la lista (Microsoft Excel, Adobe PDF y Microsoft Word). Cuando se abra el cuadro de diálogo *Guardar como* de Windows, elija en qué carpeta se almacenará el archivo y haga clic en el botón **[Guardar]**.





Cómo generar informes de usuario

El informe de usuarios estará únicamente disponible para los usuarios de nivel del administrador.



1. Para generar un informe de Usuarios, que enumera a los usuarios activos, seleccione **Informes** en la barra de menú y luego seleccione **Usuarios...** También puede hacer clic en  Generar informes, **que se encuentra junto al icono**  Generar informes en la página de Inicio; o bien, puede hacer clic en Generar informes, que se encuentra junto al icono Generar informes en la Barra lateral.
2. Cuando aparece la ventana *Informe de usuarios*, seleccione el rango de fechas que incluirá. Seleccione la opción **Todas las fechas** para incluir los resultados de las pruebas realizadas en cualquier fecha; o bien, seleccione la opción **Rango de fechas** para incluir los resultados de las pruebas realizadas dentro de un rango de fechas determinado. Si selecciona la opción **Rango de fechas**, escriba las fechas de inicio y de finalización directamente o selecciónelas con el calendario. La opción predeterminada es el rango de fechas que incluye la semana anterior.
3. Haga clic en el botón **[Generar]** una vez que haya seleccionado e ingresado los filtros que desea utilizar. Puede hacer clic en el botón **[Cancelar]** para volver a la *página de Inicio* sin generar un informe. Durante la consulta se deben examinar una gran cantidad de datos, y es posible que se devuelvan muchos resultados. La generación de este informe puede llevar mucho tiempo y producir demasiada información.
4. Mientras el Software de Detección Molecular 3M genera la vista previa de impresión para visualizar en pantalla, aparecerá un indicador de carga . Consulte el Apéndice para obtener un ejemplo de este informe.
5. Para imprimir el informe, haga clic en el icono **[Imprimir]**  que se encuentra en la parte superior de la ventana.
6. Para guardar el informe de usuarios, haga clic en el icono **[Exportar]**  y luego seleccione un formato de archivo de la lista (Microsoft Excel, Adobe PDF y Microsoft Word). Cuando se abra el cuadro de diálogo *Guardar como* de Windows, elija en qué carpeta se almacenará el archivo y haga clic en el botón **[Guardar]**.

Cómo generar un informe de resultados de Autocomprobación del equipo





1. Para generar un informe de resultados de Autocomprobación del equipo, que contenga una lista de resultados de autocomprobación, seleccione **Informes** en la barra de menú y luego seleccione **Resultados de Autocomprobación del equipo...** También puede hacer clic en  Generar informes, **que se encuentra junto al icono**  Generar informes en la página de Inicio; o bien, puede hacer clic en Generar informes, que se encuentra junto al icono Generar informes en la Barra lateral. El Informe de autocomprobación del equipo estará únicamente disponible para los usuarios de nivel del administrador. No existen fallas que el usuario pueda reparar. Si una prueba de autocomprobación del equipo falla, devuelva el equipo a 3M para su reparación.
2. Cuando aparece la ventana *Informe de resultados de autocomprobación del equipo*, seleccione el rango de fechas que incluirá y seleccione los parámetros de filtro que desea usar. Seleccione la opción **Todas las fechas** para incluir los resultados de las pruebas realizadas en cualquier fecha; o bien, seleccione la opción **Rango de fechas** para incluir los resultados de las pruebas realizadas dentro de un rango de fechas determinado. Si selecciona la opción **Rango de fechas**, escriba las fechas de inicio y de finalización directamente o selecciónelas con el calendario. La opción predeterminada es el rango de fechas que incluye la semana anterior.
3. Haga clic en el botón **[Generar]** una vez que haya seleccionado e ingresado los filtros que desea utilizar. Puede hacer clic en el botón **[Cancelar]** para volver a la *página de Inicio* sin generar un informe. Durante la consulta se deben examinar una gran cantidad de datos, y es posible que se devuelvan muchos resultados. La generación de este informe puede llevar mucho tiempo y producir demasiada información.
4. Mientras el Software de Detección Molecular 3M genera la vista previa de impresión para visualizar en pantalla, aparecerá un indicador de carga . Consulte el Apéndice para obtener un ejemplo de este informe.
5. Para imprimir el informe, haga clic en el icono **[Imprimir]**  que se encuentra en la parte superior de la ventana.
6. Para guardar el informe de resultados de Autocomprobación del equipo, haga clic en el icono **[Exportar]**  y luego seleccione un formato de archivo de la lista (Microsoft Excel, Adobe PDF y Microsoft Word). Cuando se abra el cuadro de diálogo *Guardar como* de Windows, elija en qué carpeta se almacenará el archivo y haga clic en el botón **[Guardar]**.



Cómo generar un Informe de registro de temperatura del equipo

- Para generar un Informe de registro de temperatura del equipo, que contenga la lista de temperatura del equipo a intervalos de 5 segundos durante todas las ejecuciones, seleccione **Informes** en la barra de menú y luego seleccione **Registro de temperatura del equipo...** También puede hacer clic en  Generar informes, que se encuentra junto al icono  Generar informes en la página de Inicio; o bien, puede hacer clic en Generar informes, que se encuentra junto al icono  Generar informes en la Barra lateral.
- Seleccione **Registro de temperatura del equipo...** desde la lista de informes que aparece.
- Cuando aparezca la ventana *Detalles de temperatura del equipo*, seleccione el rango de fechas que desea incluir y seleccione los parámetros de filtro que desea utilizar, además de los valores para los parámetros de filtro que seleccionó.
 - Seleccione la opción **Todas las fechas** para incluir los resultados de las pruebas realizadas en cualquier fecha; o bien, seleccione la opción **Rango de fechas** para incluir los resultados de las pruebas realizadas dentro de un rango de fechas determinado. Si selecciona la opción **Rango de fechas**, escriba las fechas de inicio y de finalización directamente o selecciónelas con el calendario. La opción predeterminada es el rango de fechas que incluye la semana anterior.
 - Los dos parámetros de filtro que aparecen en la ventana *Informe de registro de temperatura del equipo* son opcionales. Haga clic en el menú desplegable y seleccione los valores que desea incluir en el Informe del registro de temperatura del equipo. Los valores predeterminados son todos los Id. de ejecuciones y todos los equipos.

Parámetro de filtro	Descripción	Predeterminado	Tipo
Id. de ejecución	ID asignados a la ejecución cuando se la instaló por primera vez (solo las ejecuciones completadas se incluyen en la lista; las más antiguas, primero).	Todas las ejecuciones incluidas.	Lista
Instrumento	Número de serie del equipo en el que se realizó la prueba (se enumeran los equipos conectados y los no conectados).	Todos los equipos incluidos	Lista

- Haga clic en el botón **[Generar]** una vez que haya seleccionado e ingresado los filtros que desea utilizar. Puede hacer clic en el botón **[Cancelar]** para volver a la *página de Inicio* sin generar un informe. Durante la consulta se deben examinar una gran cantidad de datos, y es posible que se devuelvan muchos resultados. La generación de este informe puede llevar mucho tiempo y producir demasiada información.
- Mientras el Software de Detección Molecular 3M genera la vista previa de impresión para visualizar en pantalla, aparecerá un indicador de carga . Consulte el Apéndice  para obtener un ejemplo de este informe.
- Para imprimir el informe, haga clic en el icono **[Imprimir]**  que se encuentra en la parte superior de la ventana.
- Para guardar el informe de registro de temperatura del equipo, haga clic en el icono **[Exportar]**  y luego seleccione un formato de archivo de la lista (Microsoft Excel, Adobe PDF y Microsoft Word). Cuando se abra el cuadro de diálogo *Guardar como* de Windows, elija en qué carpeta se almacenará el archivo y haga clic en el botón **[Guardar]**.



Términos y definiciones

Los siguientes términos y definiciones se usan en todo el documento.

Ejecutar	Una prueba para la presencia de patógenos objetivo.
Lote de kit	Identificador de lote fabricado por 3M ubicado en la caja del Kit de Análisis de Detección Molecular 3M
Muestra	Una muestra de alimento o ambiental suministrada para su prueba.
CSV	Valores separados por coma: un archivo de datos donde los datos son separados por un carácter delimitador, comúnmente una coma.
DB	Base de datos
EULA	Acuerdo de licencia de usuario final
GUI	Interfaz gráfica del usuario
LED	Diodo emisor de luz
LIMS	Sistema de Administración de Información de Laboratorio
MC	Control de Matriz
MDS	Sistema de Detección Molecular
NC	Control negativo
RAM	Memoria de acceso aleatorio: Memoria configurada de modo físico de la PC
RC	Control de reactivos
RLU	Unidades de luz relativas
SQL	Idioma de consulta estructurado
SRAM	Memoria de acceso aleatorio (RAM) estática
USB	Bus de serie universal

Tareas del administrador

Cómo hacer una copia de seguridad de la base de datos

1. Abra el Servidor SQL de Microsoft, Server Management Studio (SSMS), y conéctelo al servidor **SQLMDS**.

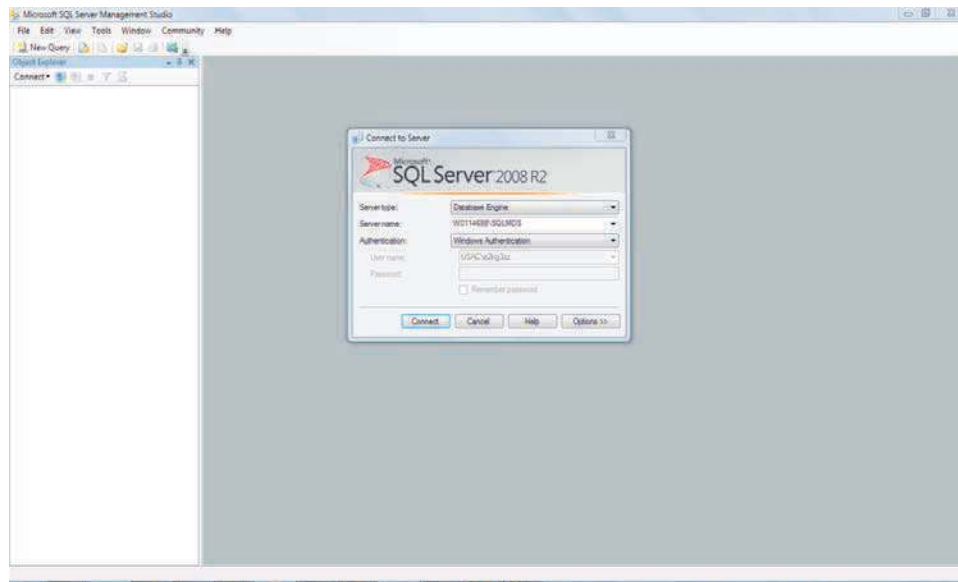

2. En el panel Explorador del objeto, expanda las **Bases de datos**.

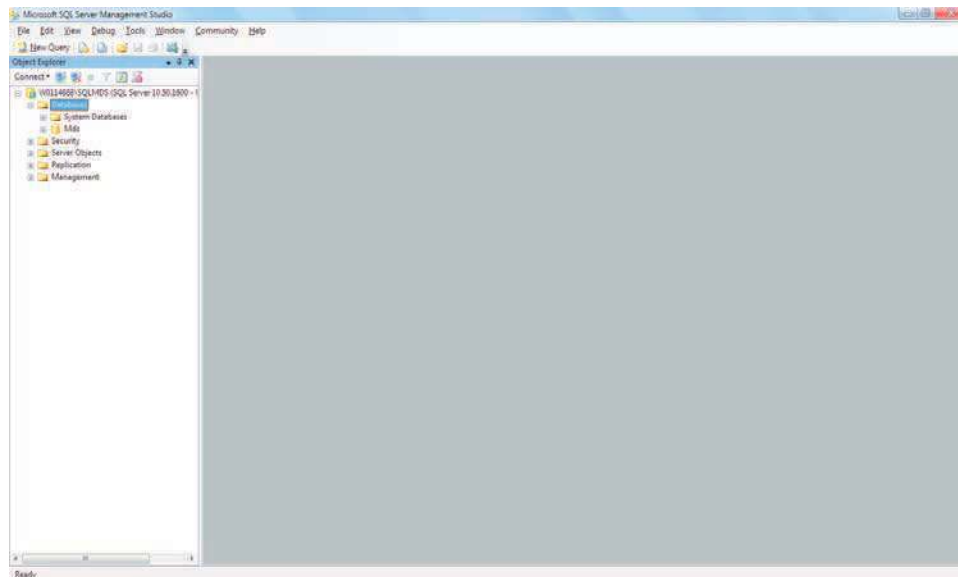

3. Haga clic derecho en **Bases de datos**, seleccione **Tareas**, y luego seleccione **Hacer copia de seguridad...**

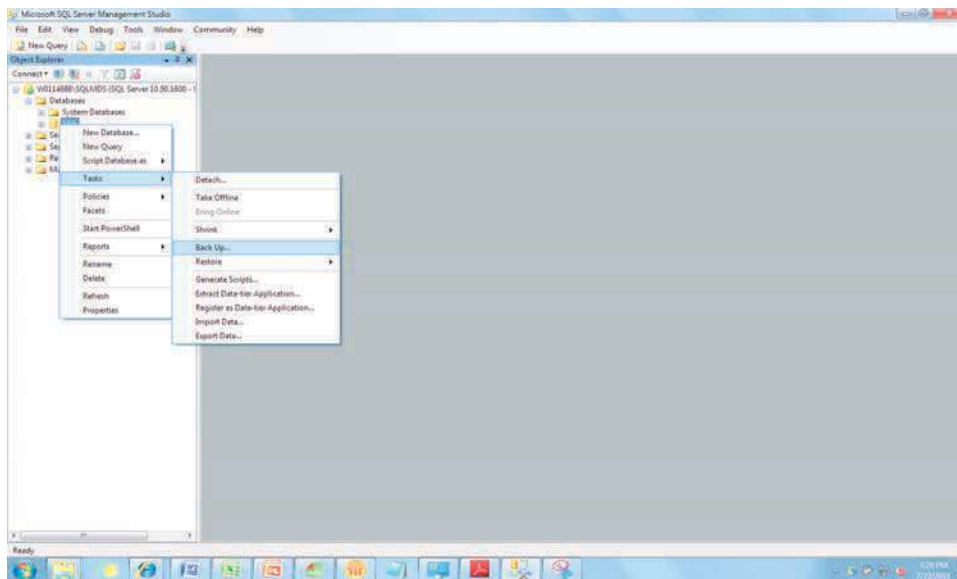

4. En la sección Destino, destaque la ubicación de la copia de seguridad en la lista, y haga clic en el botón **[Quitar]** para borrar el destino predeterminado.

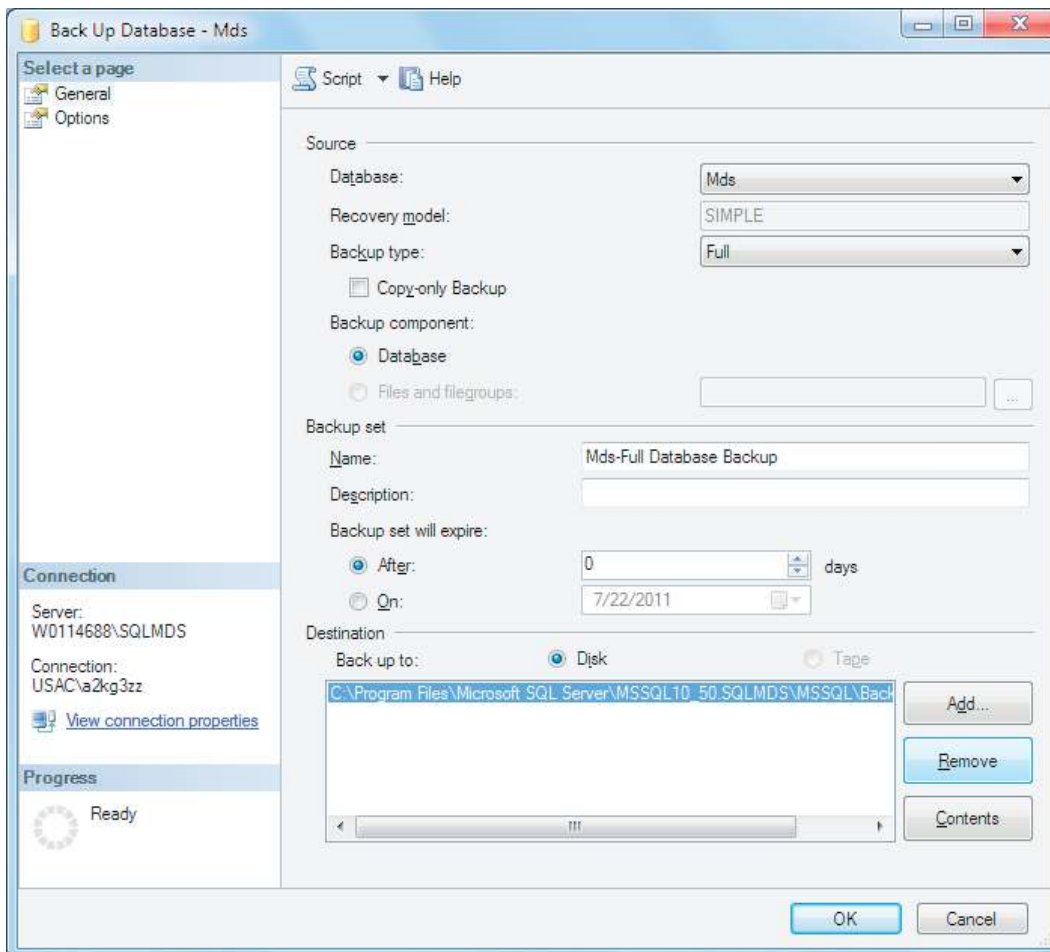

5. Para agregar un Nuevo destino de la copia de seguridad, haga clic en el botón **[Agregar...]**, y luego en el botón **[...]** del cuadro de diálogo *Seleccionar destino de la copia de seguridad*.

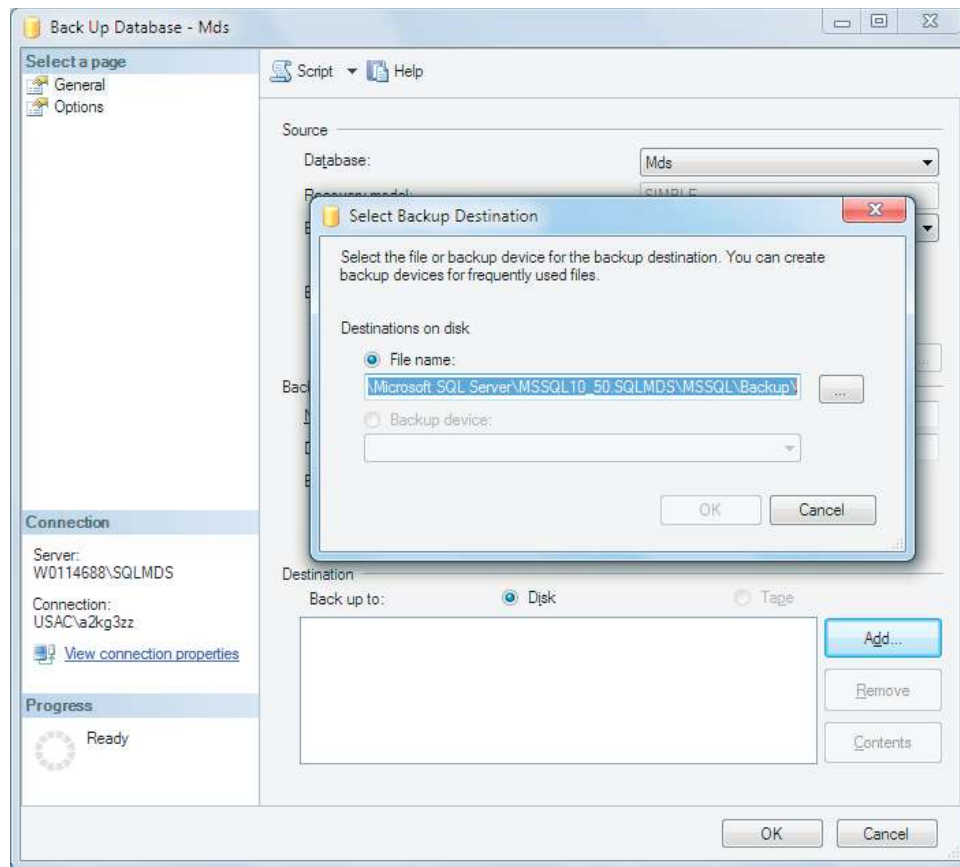

6. Seleccione el destino de la copia de seguridad e ingrese un nombre de archivo con la extensión .bak. Utilice un nombre único para cada archivo de copia de seguridad para diferenciarlos fácilmente. Haga clic en **[Aceptar]**, y a continuación haga clic en **[Aceptar]** nuevamente. **Nota:** El destino predeterminado de la copia de seguridad es la carpeta de programas de Microsoft SQL. Para una recuperación más fácil de este archivo, haga una copia de seguridad con una unidad flash de USB. (E:\ es la ubicación de la unidad en la captura de pantalla que aparece a continuación).

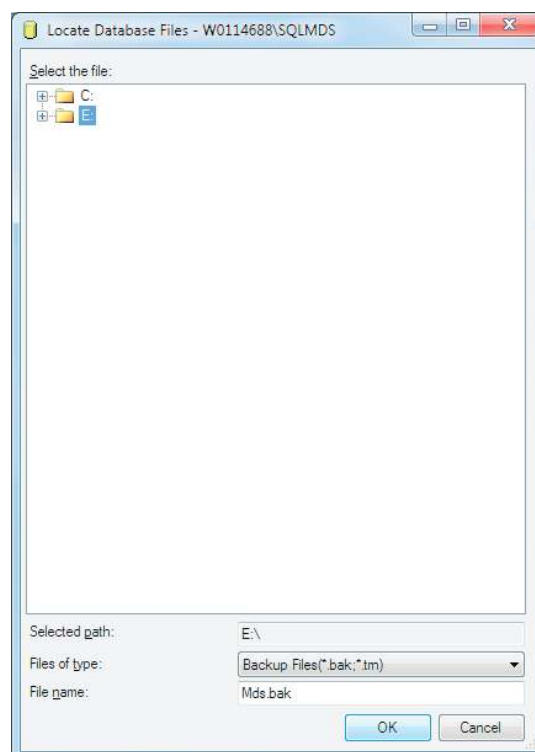

7. Confirme que el nuevo destino de la copia de seguridad esté en la lista de la sección **Destino**, y luego haga clic en **[Aceptar]** para iniciar el proceso.

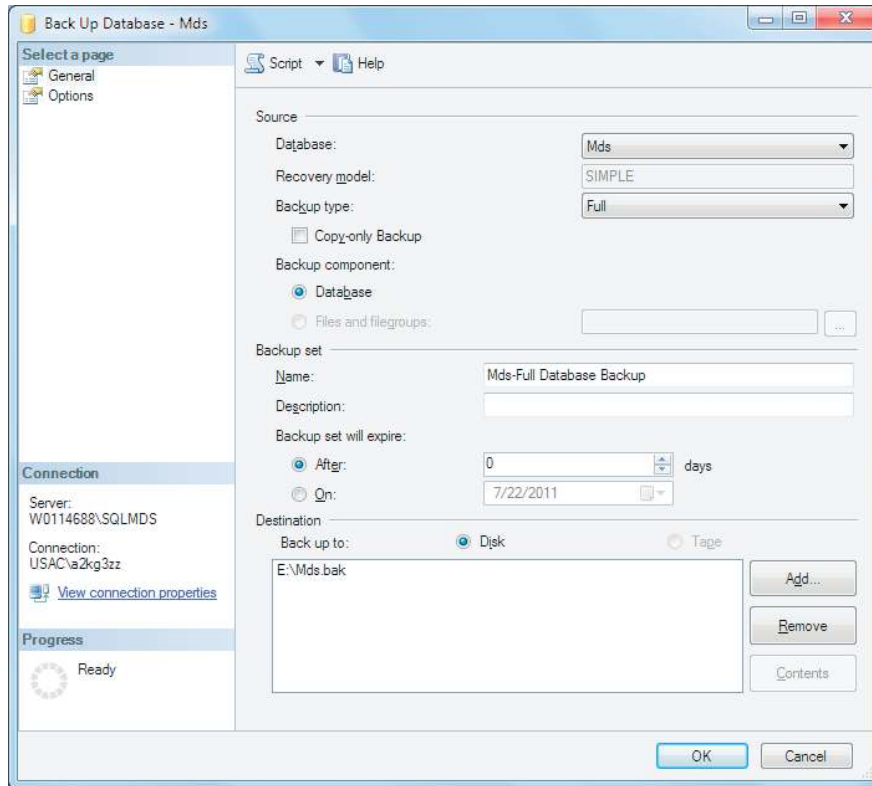

8. Se muestra el progreso en la parte izquierda inferior de la pantalla. Cuando la restauración está completa, aparece un mensaje que dice: "exitoso".

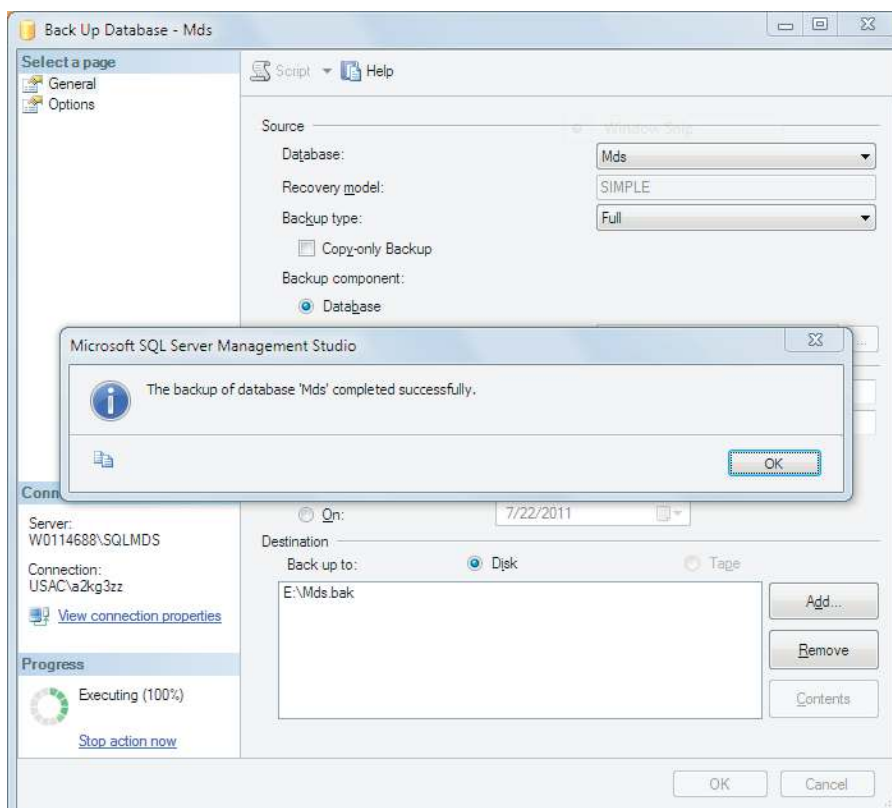

9. Compruebe su destino de la copia de seguridad para confirmar que el archivo .bak esté presente.

Cómo restaurar la base de datos desde una copia de seguridad

Nota: Si la versión de la base de datos es más antigua que la versión del software, restaure la base de datos siguiendo las instrucciones debajo y vuelva a instalar el Software de Detección Molecular 3M. Asegúrese de usar la base de datos Mds en la instalación.

1. Abra el Servidor QL de Microsoft, Server Management Studio, y conéctelo al servidor **SQLMDS**.

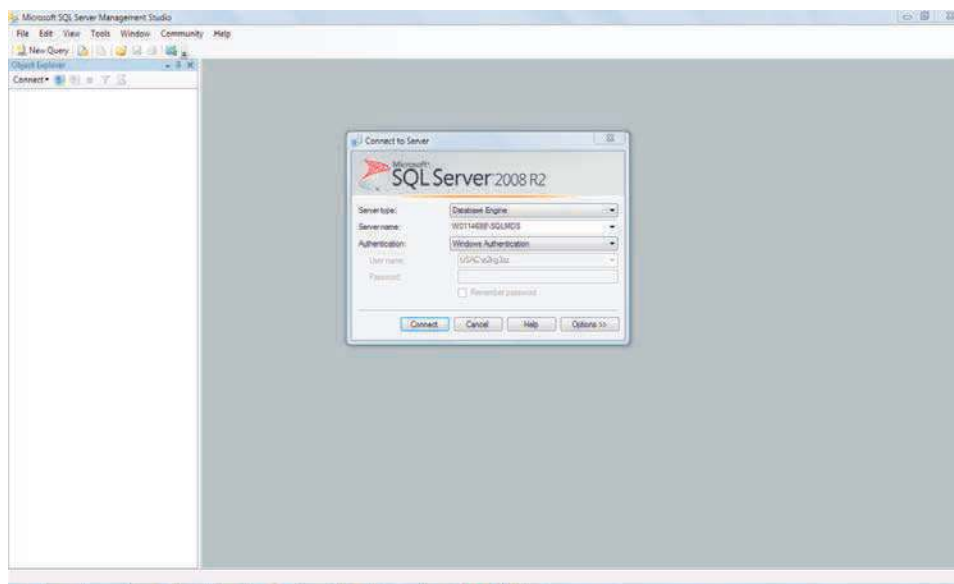

2. En el panel *Explorador del objeto*, expanda las **Bases de datos**. Si existe una base de datos **Mds**, haga una copia de seguridad y luego suprimala. Haga clic derecho en **Mds**, seleccione Suprimir y haga clic en [Aceptar]. Luego, haga clic derecho en las **Bases de datos** y seleccione **Restaurar Base de datos**.

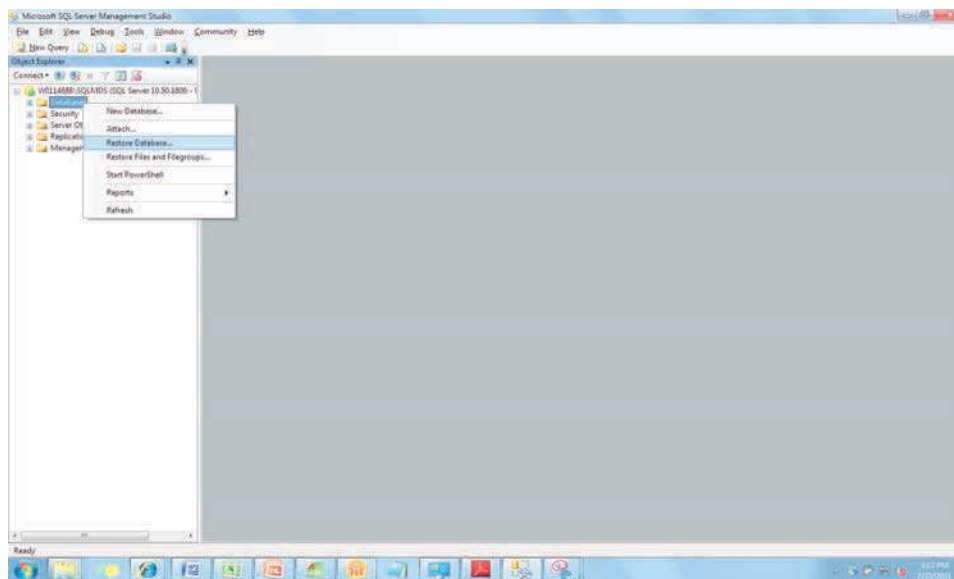

3. En el campo **A base de datos:** escriba "Mds".
4. En la sección **Origen para restaurar**, seleccione **Desde dispositivo:** y haga clic en el botón [...].

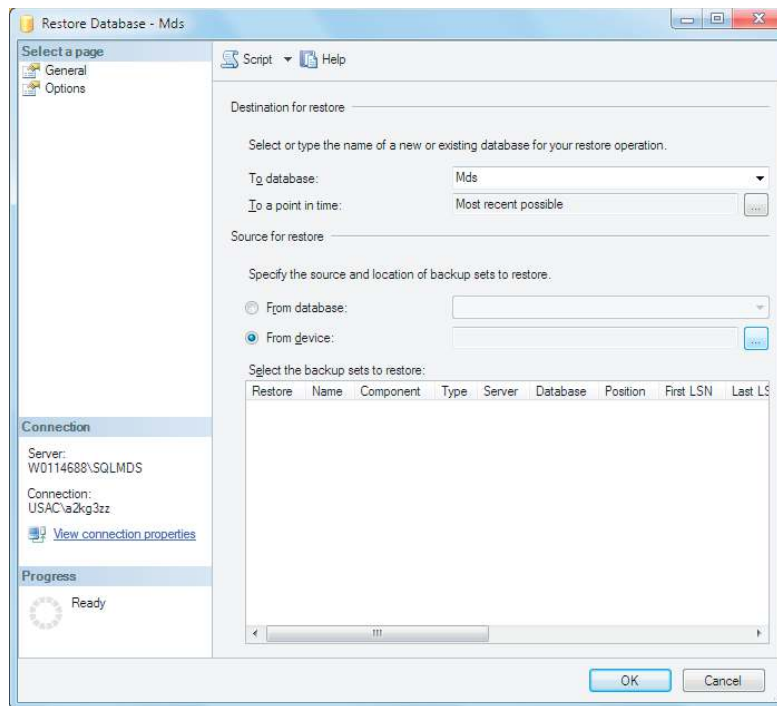

5. Haga clic en el botón **[Agregar]**, y luego seleccione copia de seguridad de base de datos (*.bak) desde su ubicación de almacenamiento. Haga clic en **[Aceptar]**, y luego en **[Aceptar]** nuevamente.

Nota: La navegación de carpetas en esta vista puede resultar difícil. Si la base de datos se encuentra en un disco rígido, cópiela a la partición C:\, o a una unidad flash de USB antes de este paso. (E:\ es la ubicación de la unidad en la captura de pantalla que aparece a continuación).

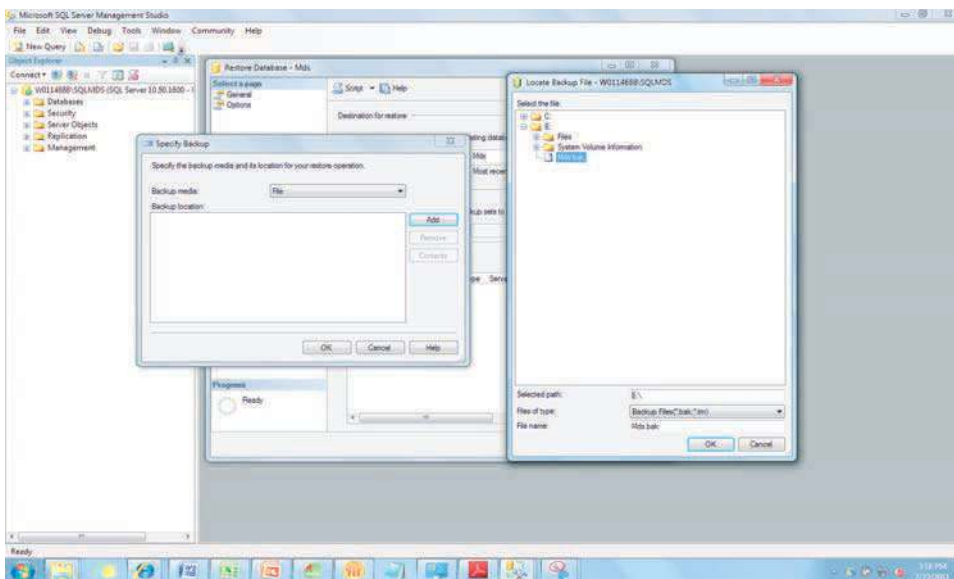

6. Compruebe la casilla de **Restaurar** y haga clic en **[Aceptar]** para iniciar el proceso.

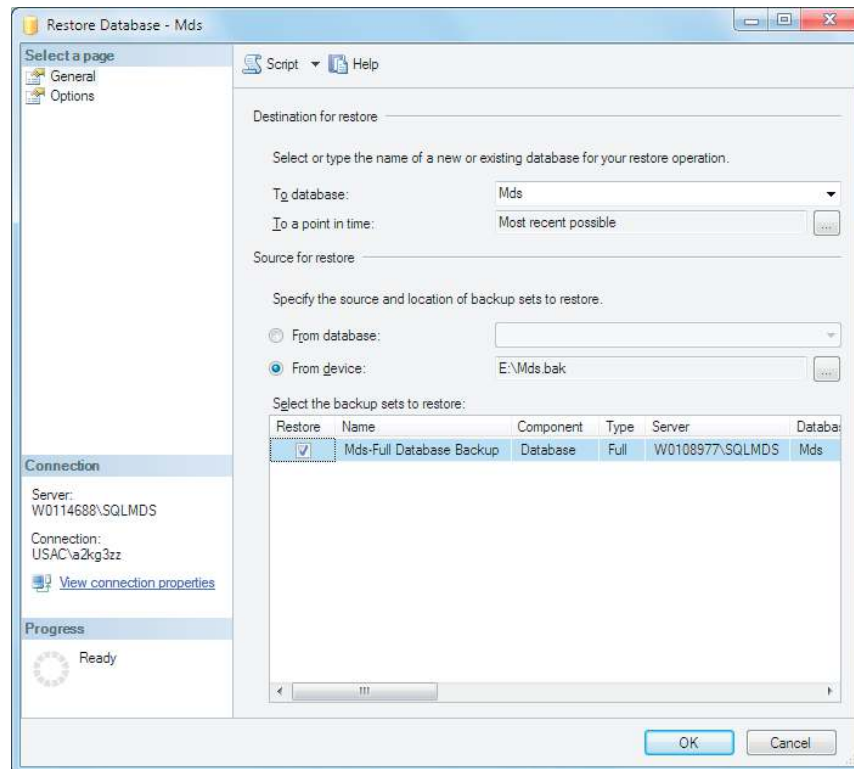

7. Se muestra el progreso en la parte inferior izquierda de la pantalla. Cuando la restauración está completa, aparece un mensaje que dice: "exitoso".

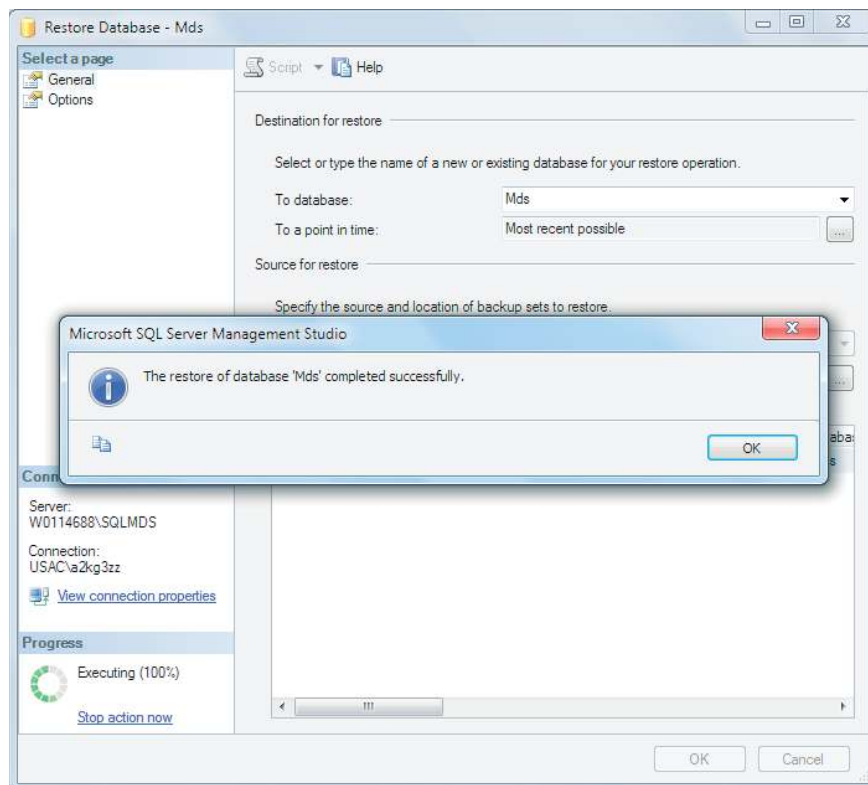

8. En el panel *Explorador del objeto*, expanda las **Bases de datos**. La base de datos **Mds** deberá figurar en la lista.

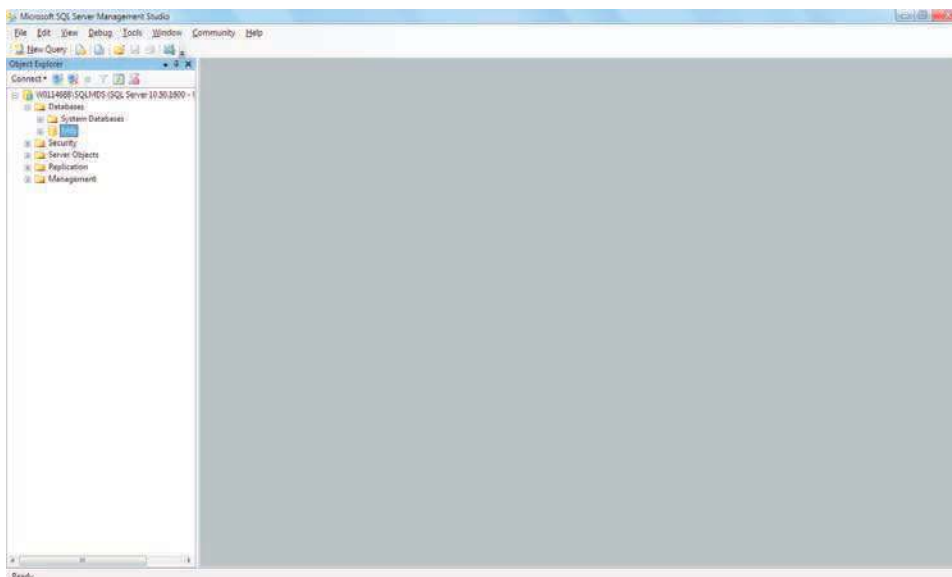

Cómo desinstalar el Software

Puede desinstalar el Software de Detección Molecular de 3M utilizando cualquiera de estos tres métodos: el menú Todos los programas, Uninstall.exe o el Panel de control.

El menú Todos los programas

1. Haga clic en **Inicio** en el Escritorio de Windows y luego seleccione **Todos los programas**.
2. Seleccione **3M**
3. Seleccione **Sistema de Detección Molecular 3M**
4. Seleccione **Desinstalar**
5. Aparece el cuadro de diálogo de desinstalación *Desinstalar el Sistema de Detección Molecular 3M*. Tiene la opción de suprimir o guardar la base de datos existente del Sistema de Detección Molecular 3M. La base de datos se guarda de forma predeterminada. Para suprimir la base de datos, haga clic en la casilla de comprobación **Suprimir base de datos**.
6. Haga clic en el botón **[Desinstalar]** para desinstalar el software o haga clic en el botón **[Cancelar]** para cancelar la acción de desinstalación.

Uninstall.exe

1. Utilice Windows Explorer para navegar hacia C:\Program Files\3M\3M Molecular Detection System. Si no selecciona la carpeta de destino predeterminada para la raíz de instalación durante el proceso del asistente para la instalación, navegue hacia la carpeta de destino para la raíz de instalación que seleccionó durante el proceso del asistente para la instalación.
2. Haga doble clic en **Uninstall.exe [archivo de ejecución de desinstalación]**.
3. Aparece el cuadro de diálogo de desinstalación *Desinstalar el Sistema de Detección Molecular 3M*. Tiene la opción de suprimir o guardar la base de datos existente del Sistema de Detección Molecular 3M. La base de datos se guarda de forma predeterminada. Para suprimir la base de datos, haga clic en la casilla de comprobación **Suprimir base de datos**.
4. Haga clic en el botón **[Desinstalar]** para desinstalar el software o haga clic en el botón **[Cancelar]** para cancelar la acción de desinstalación.

Panel de control

1. Haga clic en **Inicio** en el Escritorio de Windows y luego seleccione **Panel de control**.
2. Haga doble clic en **Agregar o quitar programas**.
3. Seleccione **Sistema de Detección Molecular 3M**
4. Seleccione **Cambiar/Quitar**



- Aparece el cuadro de diálogo de desinstalación *Desinstalar el Sistema de Detección Molecular 3M*. Tiene la opción de suprimir o guardar la base de datos existente del Sistema de Detección Molecular 3M. La base de datos se guarda de forma predeterminada. Para suprimir la base de datos, haga clic en la casilla de comprobación **Suprimir base de datos**.
- Haga clic en el botón **[Desinstalar]** para desinstalar el software o haga clic en el botón **[Cancelar]** para cancelar la acción de desinstalación.

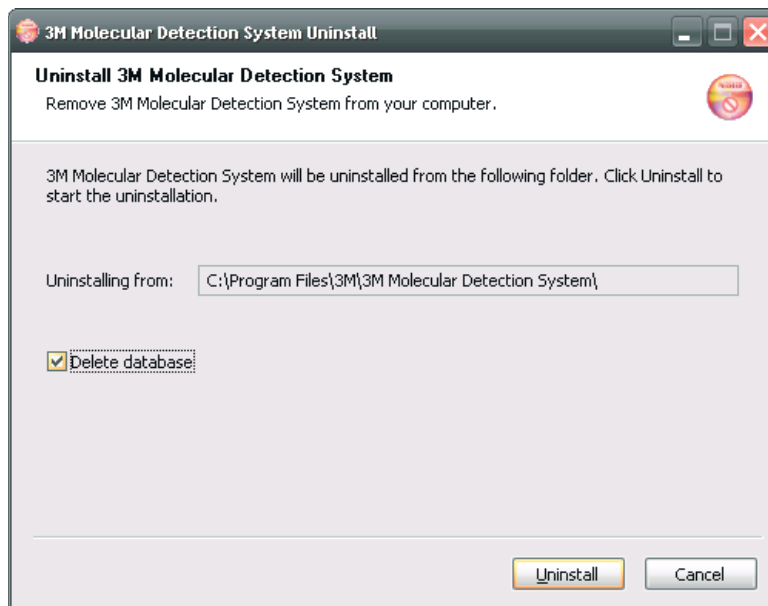

Pantalla de desinstalación

Cómo ejecutar una autocomprobación del Equipo de Detección Molecular 3M

Antes de comenzar

- La Autocomprobación del Equipo de Detección Molecular 3M se inicia automáticamente cuando se enciende y puede iniciarse utilizando el software. 3M recomienda realizar una autocomprobación todos los días que utilice el Equipo de Detección Molecular 3M.
- La Autocomprobación incluye las siguientes pruebas:
 - Validez del firmware
 - Funcionamiento de los LED
 - Distribución de la alimentación
 - Funcionamiento del calentador
 - Funcionamiento del fotodiodo
 - Control de la integridad de la memoria
- Realice las siguientes acciones antes de iniciar la Autocomprobación para evitar fallas:
 - Verifique que el calentador conectable se ha instalado adecuadamente.
 - Quite del equipo la Bandeja de Carga Rápida 3M.
 - Cierre la tapa del equipo.
- La Autocomprobación dura aprox. 2 min. Durante la Autocomprobación, la luz de estado del equipo cambia de color, la luz que indica alimentación parpadea en rojo por un momento y luego todas las luces se apagan.
- Si desea registrar el resultado de inicio de Autocomprobación en el software, conecte el equipo a la computadora e inicie sesión en el software antes de encender el equipo.



Cómo comenzar una Autocomprobación

1. Apague y encienda el Equipo de Detección Molecular 3M o haga clic derecho en el icono del equipo en la barra de estado del software para mostrar el menú sensible al contexto. También puede hacer doble clic en el icono del equipo para abrir la pestaña del equipo.
2. Seleccione **Comenzar la Autocomprobación**.
3. El icono del equipo cambiará a blanco y el Estado del equipo cambiará a Diagnóstico. Puede ver la barra de progreso de la Autocomprobación en la pestaña del equipo.
4. Cuando la Autocomprobación está completa, aparece una notificación emergente y se muestra el resultado (p. ej., aprobado o fallido). La barra de estado del equipo y el icono indican el resultado también, como se muestra en la tabla a continuación:

Luz de estado del equipo	Icono del equipo	Resultado
Naranja o verde sólido		Aprobó
Rojo parpadeante	 (Parpadeando)	Falla

5. Haga clic en el botón **[Aceptar]** para desestimar este aviso o en el botón **[Ver informe]** para ver los resultados de las pruebas individuales.
6. Podrá ver los resultados de Autocomprobación seleccionando **Resultados de Autocomprobación del Equipo** en el menú **Informes**. Para obtener más información, consulte la sección sobre cómo generar informes de este manual.
7. Consulte la sección Diagnóstico de fallas para obtener información acerca de las fallas de Autocomprobación.

Cómo visualizar el Archivo del registro de error

El Software de Detección Molecular 3M genera un archivo de registro de error que ayuda a solucionar los errores de software. Los mensajes de error que se muestran en el software se pueden consultar en este archivo en búsqueda de información acerca del error específico. Existe solo una copia de este archivo por cuenta de usuario en la computadora y se utiliza durante cada ejecución del Software de Detección Molecular 3M. Este archivo está ubicado en la siguiente carpeta:

Windows XP

C:\Documents and Settings\\3M\3M Molecular Detection System\LOG

Windows Vista/7

C:\Users\\3M\3M Molecular Detection System\LOG

Cómo actualizar el Firmware en Windows XP

1. No intente actualizar el firmware del equipo a menos que se lo indique un representante de 3M. Si se necesita una actualización del firmware para mejorar el rendimiento del equipo, un representante de 3M se pondrá en contacto con usted y le brindará los medios que contienen la actualización.
2. Utilice Windows Explorer para copiar el archivo de actualización del firmware, firmware.bin en el disco C:\Program Files\3M\3M Molecular Detection System\Firmware\DFU folder. Esta es la carpeta de destino de instalación predeterminada. Si selecciona una carpeta distinta durante la instalación del software, esta carpeta se encontrará en la ubicación que usted definió. Reemplace el archivo firmware.bin existente.
3. Después de copiar el archivo firmware. bin en la carpeta correcta, debe iniciar el proceso de actualización. La actualización del firmware está restringida a los usuarios Administradores. Para iniciar la actualización, haga clic en **Actualizar firmware** en el menú sensible al contexto del equipo o en el botón **[Actualizar Firmware]** en la pestaña Equipo. Cuando inicia el proceso de actualización, el equipo lógicamente se desconecta del sistema y el icono del equipo desaparecerá de la barra de estado.
4. Se abrirá una ventana comando negra *Upgradelt*.

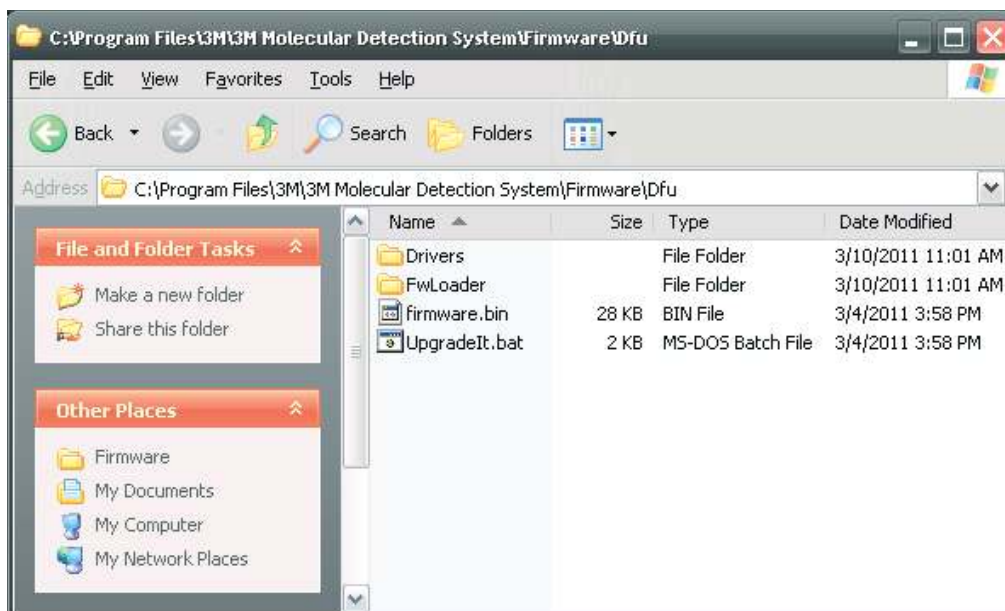

Carpeta de Instalación del firmware

5. Si está actualizando el firmware por primera vez con esta computadora, debe minimizar la ventana UpgradeIt en esta instancia y debe instalar los controladores de dispositivos de soporte.
6. Cuando aparezca "Se ha encontrado el Nuevo Asistente para la Instalación de Hardware", seleccione **Instalar de una lista de ubicación específica (Avanzada)**.
7. Seleccione **Buscar el mejor controlador de instalación en estas ubicaciones** y marque **Incluir esta ubicación en la búsqueda**.
8. Explore la ubicación de la carpeta Dfu\Drivers en la carpeta del Sistema de Detección Molecular descrito arriba en el paso 2.
9. Después que el asistente instala los controladores, la computadora completa el proceso de reconocimiento de dispositivos y le notifica que el nuevo dispositivo está listo para ser usado.

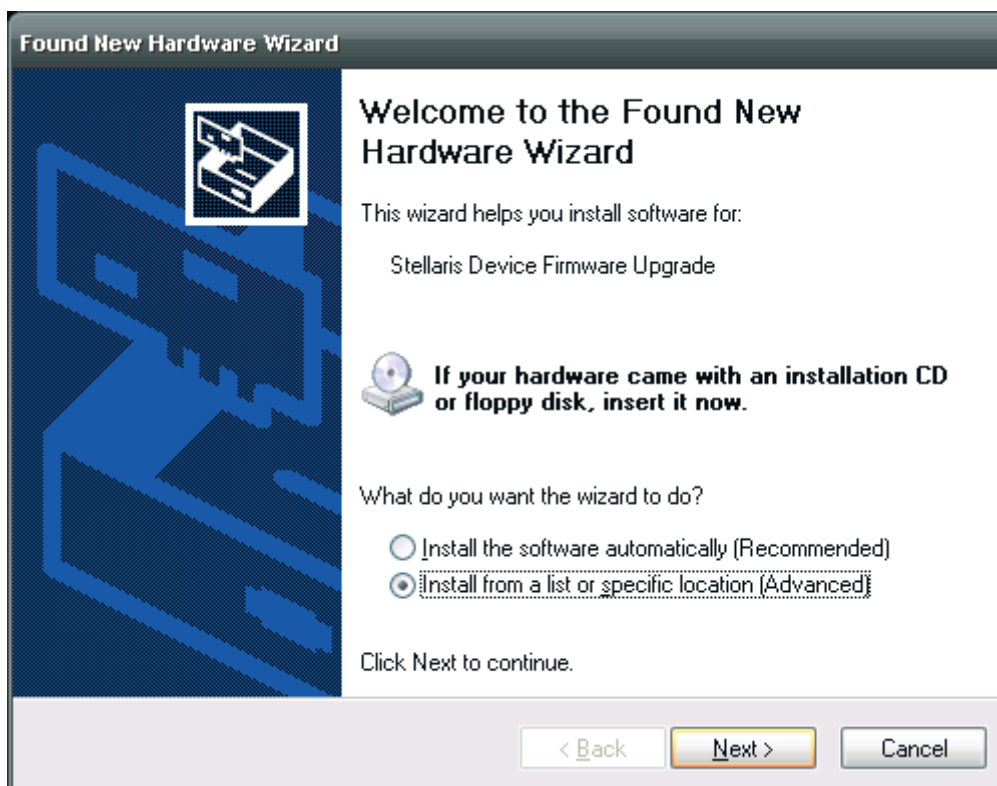

Instalación del controlador para la actualización de firmware de Windows XP (1)

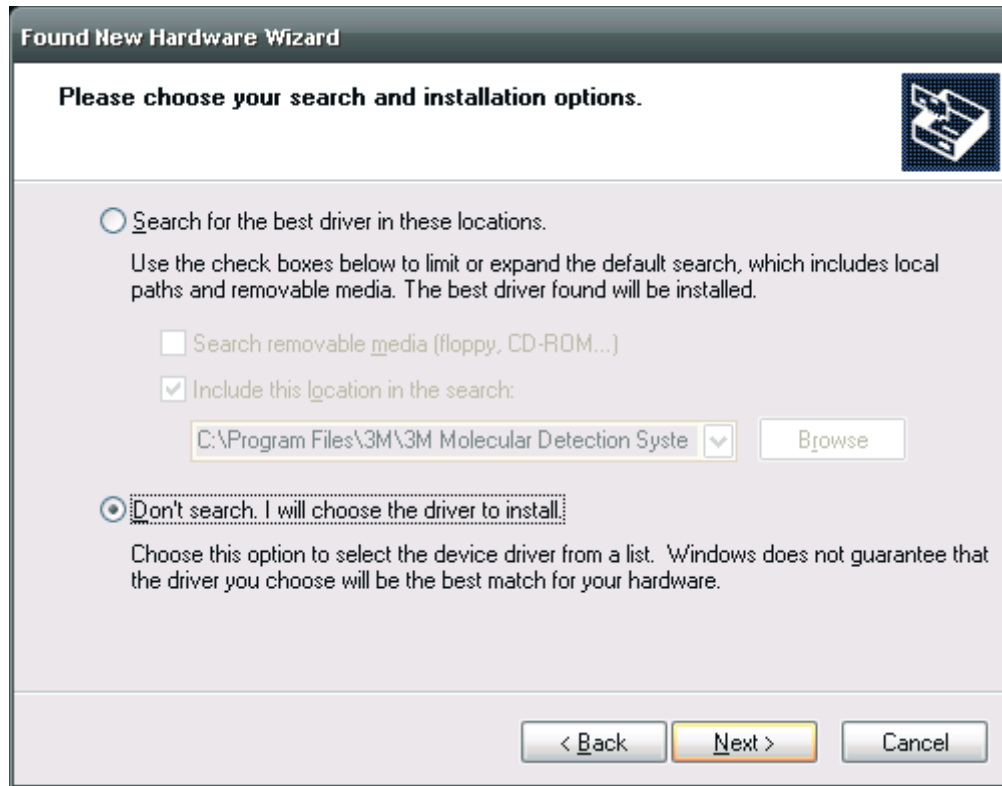

Instalación del controlador para la actualización de firmware de Windows XP (2)

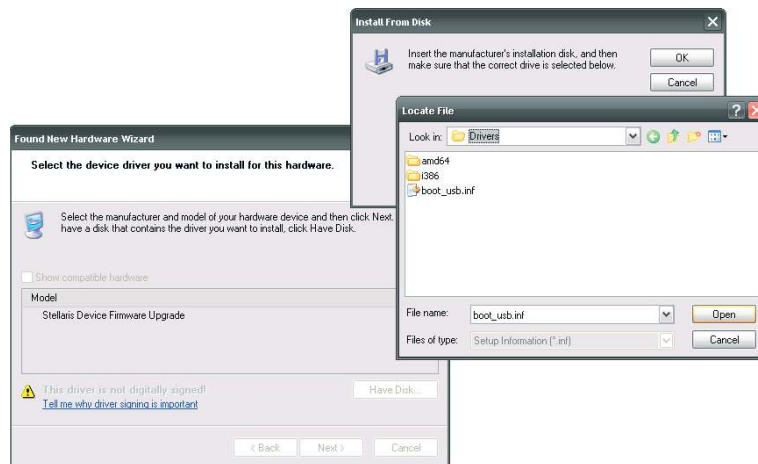

Instalación del controlador para la actualización de firmware de Windows XP (3)

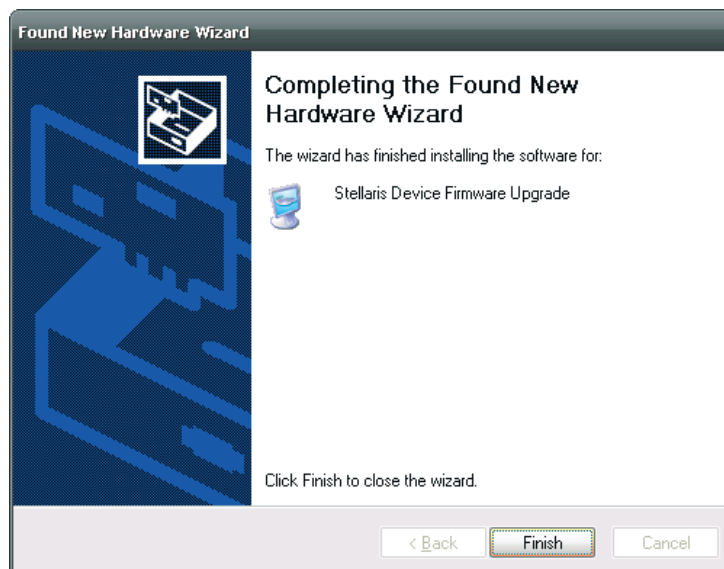

Instalación del controlador para la actualización de firmware de Windows XP (4)

10. Debe reiniciar el equipo después de instalar el controlador.
11. Después de reiniciar la computadora, abra el software, haga clic derecho en el icono del equipo y seleccione **Actualizar firmware**.
12. Ingrese "Sí" o "S" en la ventana comando como se muestra a continuación. El nuevo firmware se descarga al equipo; el equipo se reinicia y comienza una autocomprobación.
13. El Software de Detección Molecular 3M reconoce el equipo, y el icono del equipo aparece en la barra de estado. Si se desplaza sobre el icono del equipo se muestra el número de revisión del nuevo firmware.
14. Si no se reconoce el equipo es porque ha ocurrido un error. Para recuperarse, apague el equipo, vuelva a encenderlo y reinicie el proceso de actualización.



Ventana comando Upgradelt

Cómo actualizar el Firmware en Windows 7/Vista

1. No intente actualizar el firmware del equipo a menos que se lo indique un representante de 3M. Si se necesita una actualización del firmware para mejorar el rendimiento del equipo, un representante de 3M se pondrá en contacto con usted y le brindará los medios que contienen la actualización.
2. Utilice Windows Explorer para copiar el archivo de actualización del firmware, firmware.bin en el disco C:\Program Files\3M\3M Molecular Detection System\Firmware\DFU folder. Esta es la carpeta de destino de instalación predeterminada. Si selecciona una carpeta distinta durante la instalación del software, esta carpeta se encontrará en la ubicación que usted definió. Reemplace el archivo firmware.bin existente.
3. Después de copiar el archivo firmware.bin en la carpeta correcta, debe iniciar el proceso de actualización. La actualización del firmware está restringida a los usuarios Administradores. Para iniciar la actualización, haga clic en Actualizar firmware en el menú

sensible al contexto del equipo o en el botón [Actualizar Firmware] en la pestaña Equipo. Cuando inicia el proceso de actualización, el equipo lógicamente se desconecta del sistema y el icono del equipo desaparecerá de la barra de estado.

- Se abrirá una ventana comando negra Upgradelt.

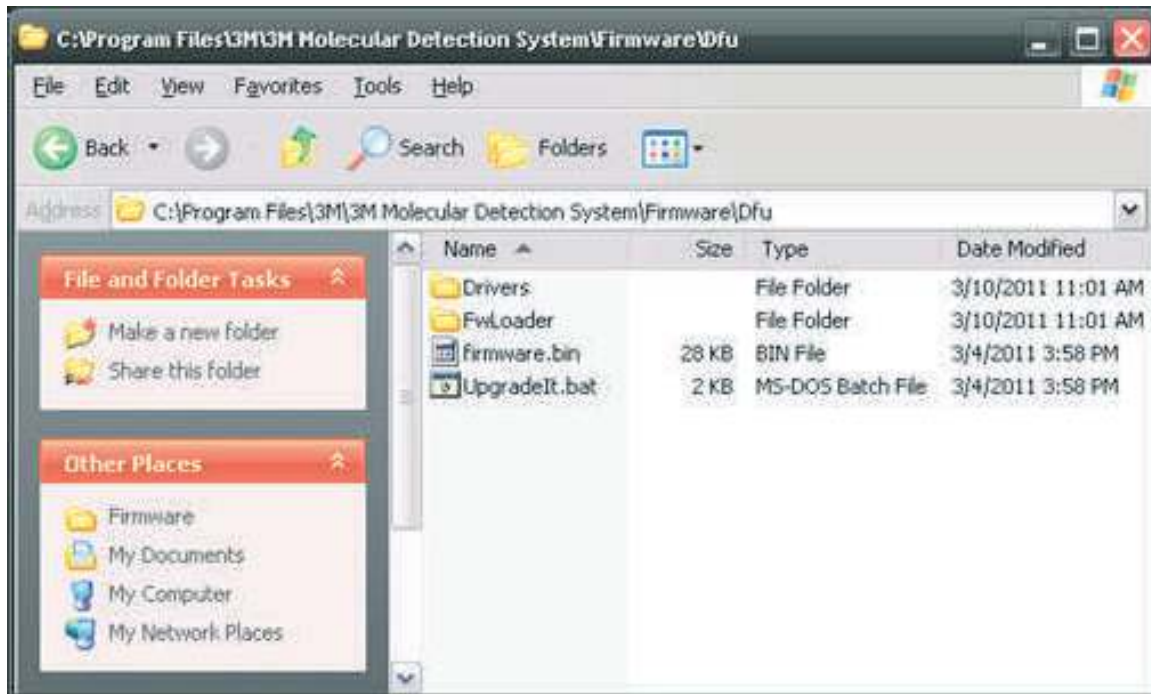

Carpeta de Instalación del firmware

- Si está actualizando el firmware por primera vez con esta computadora, debe minimizar la ventana Upgradelt en esta instancia y debe instalar los controladores de dispositivos de soporte.
- La instalación automática fallará. Abra el Administrador de dispositivos, haga clic derecho en Actualizar el firmware del dispositivo y seleccione Actualizar software del controlador.
- Seleccione Explorar mi computadora para encontrar el software del controlador.
- Haga clic en Explorar.
- Explore la ubicación de la carpeta Dfu\Drivers en la carpeta del Sistema de Detección Molecular descrito arriba en el paso 2.
- Aparecerá una ventana de Seguridad de Windows. Haga clic en Instalar el software de este controlador de todas maneras.
- Después que el asistente instala los controladores, la computadora completa el proceso de reconocimiento de dispositivos y le notifica que el nuevo dispositivo está listo para ser usado.

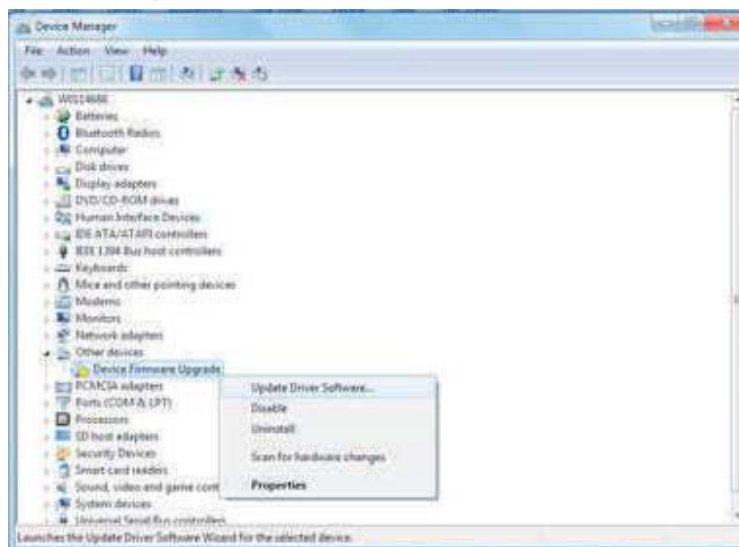

Administrador de dispositivos



Instalación del controlador para la actualización de firmware de Windows 7/Vista (1)

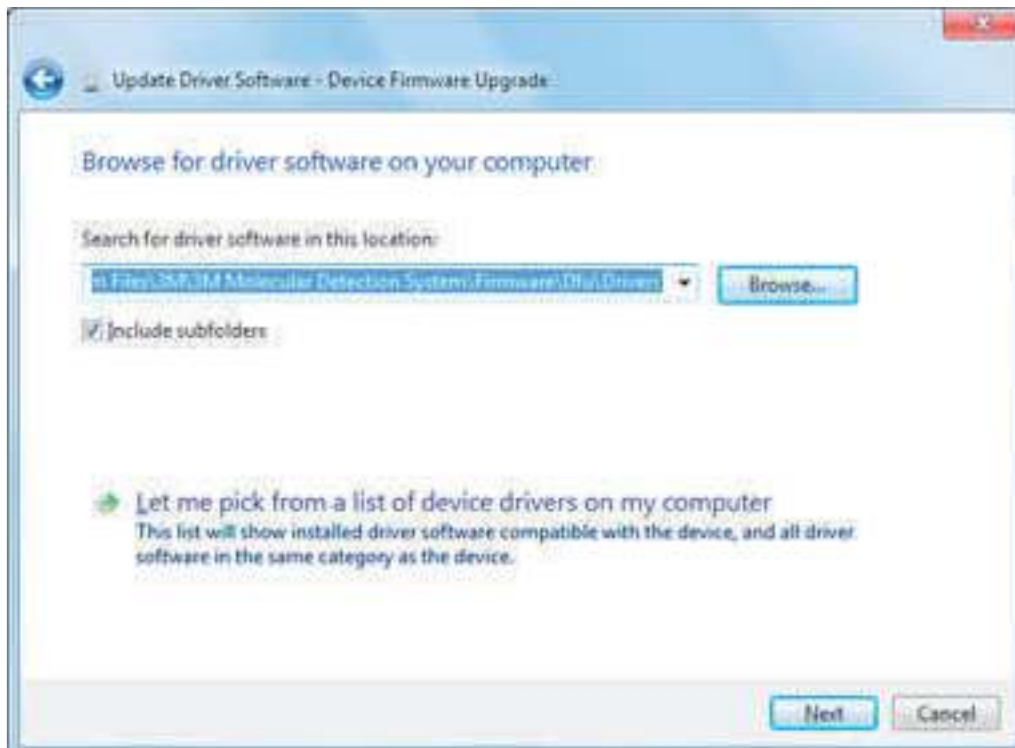

Instalación del controlador para la actualización de firmware de Windows 7/Vista (2)

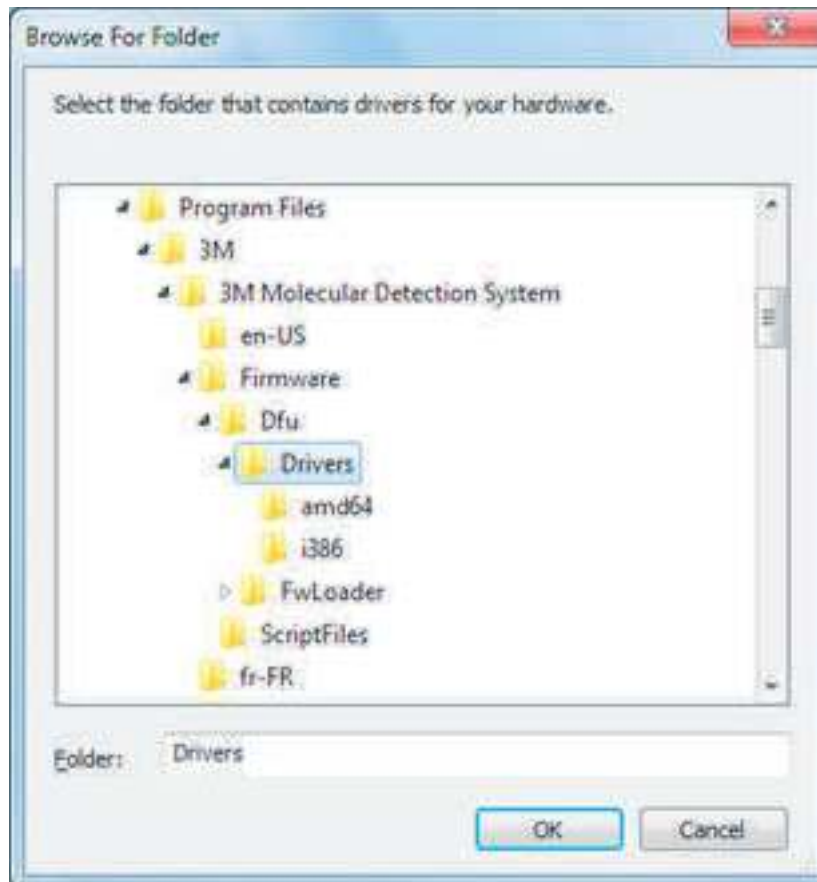

Instalación del controlador para la actualización de firmware de Windows 7/Vista (3)



Instalación del controlador para la actualización de firmware de Windows 7/Vista (4)

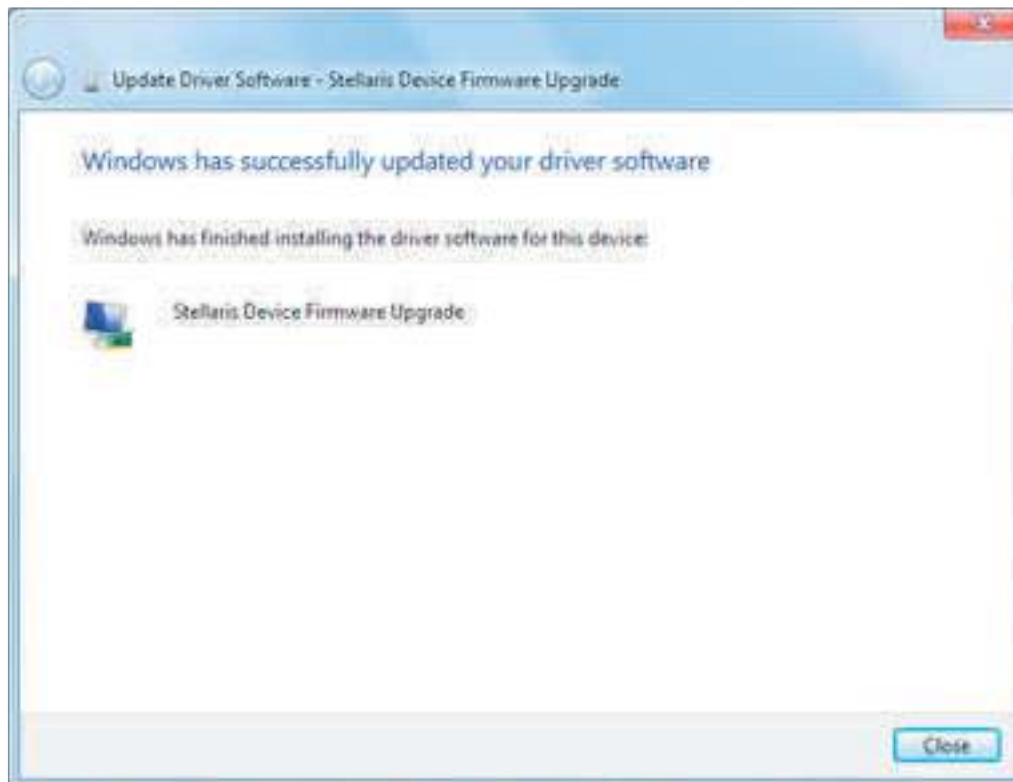

Instalación del controlador para la actualización de firmware de Windows 7/Vista (5)

12. Luego de instalar el controlador, ingrese "Sí" o "S" en la ventana comando como se muestra a continuación. El nuevo firmware se descarga al equipo; el equipo se reinicia y comienza una autocomprobación.
13. El Software de Detección Molecular 3M reconoce el equipo, y el icono del equipo aparece en la barra de estado. Si se desplaza sobre el icono del equipo se muestra el número de revisión del nuevo firmware.
14. Si no se reconoce el equipo es porque ha ocurrido un error. Para recuperarse, apague el equipo, vuelva a encenderlo y reinicie el proceso de actualización.

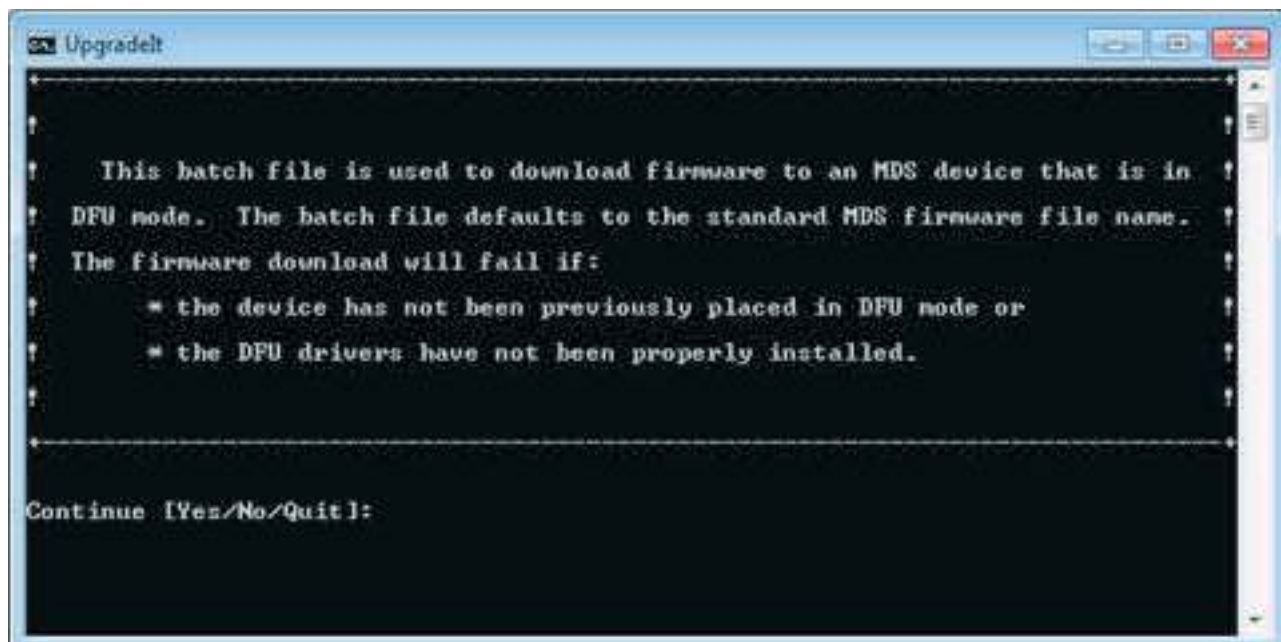

Ventana comando Upgradelt

Cómo limpiar y descontaminar el equipo

ADVERTENCIA: Siga las prácticas de laboratorio establecidas y utilice el equipo de protección personal (EPP) adecuado cuando maneje el equipo o las placas o cuando limpie y descontamine el equipo.

ADVERTENCIA: Para reducir los riesgos asociados con los voltajes peligrosos, siempre apague el equipo y desconéctelo del tomacorriente antes de limpiar y descontaminar el equipo.

Limpie y descontamine el equipo inmediatamente si ocurre algún derrame.

Limpie las superficies externas del equipo en forma regular una vez al mes.

Descontamine el interior del equipo en forma regular una vez al mes.

Cómo limpiar las superficies externas

1. Desconecte la alimentación (1), y luego desconecte el cable de alimentación (2) y el cable USB (3) en el panel posterior.

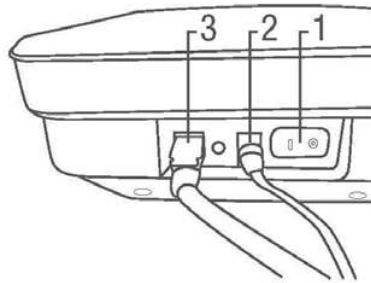

2. Utilice una toalla descartable (1) apenas humedecida con 1-5 % (v:v en agua) solución blanqueadora de uso doméstico para limpiar suavemente las superficies externas del equipo. Exprima la toalla descartable a fondo para que esté húmeda pero que no gotee. Evite la conexión del cable de alimentación y la conexión del cable USB en el panel posterior cuando limpie las superficies externas.
3. Utilice otra toalla descartable para repetir el procedimiento con agua DI (agua destilada o agua deionizada).



Cómo descontaminar el interior

4. Permita que el calentador de la tapa y el calentador conectable se enfríen durante cinco minutos antes de levantar la tapa del equipo.
5. Levante la tapa del equipo y quite la Bandeja de Carga Rápida 3M (1) del equipo.

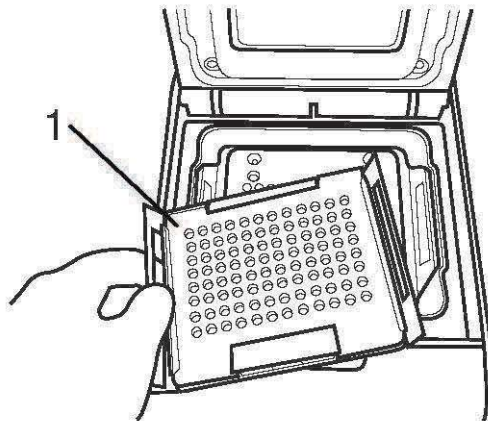

6. Utilice 1-5 % (v:v en agua) de solución blanqueadora de uso doméstico en una botella rociadora para rociar la bandeja de carga rápida con blanqueador.
7. Utilice una toalla descartable para secar la Bandeja de Carga Rápida.



8. Mantenga la Bandeja de Carga Rápida 3M bajo el chorro de agua del grifo en una pileta del laboratorio para enjuagar la Bandeja de Carga Rápida 3M.
9. Deje la Bandeja de Carga Rápida 3M a un lado en un lugar donde pueda secarse al aire durante al menos una hora.

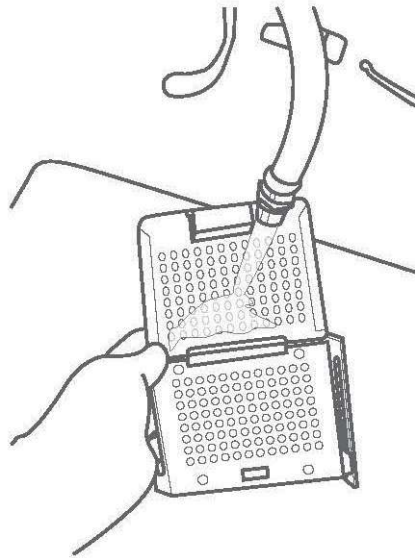

10. Quite el calentador conectable del equipo y utilice 1-5 % (v: v en agua) de solución blanqueadora de uso doméstico en una botella rociadora para rociar el calentador conectable con blanqueador.



11. Utilice una toalla descartable para secar el calentador conectable.
12. Mantenga el calentador conectable bajo el chorro de agua del grifo en una pileta del laboratorio para enjuagarlo.

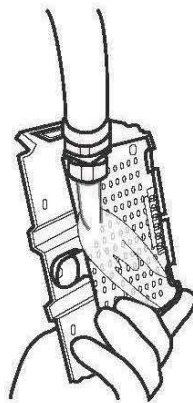



13. Utilice una toalla descartable para secar el calentador conectable hasta que esté seco.

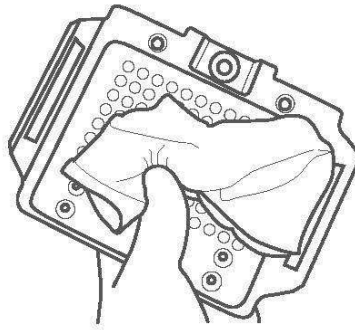

14. Utilice una toalla descartable para presionar suavemente cada clavija espiral (1) en el calentador conectable.

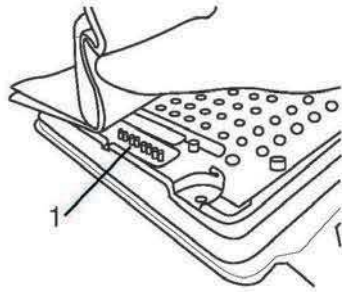

15. Deje el calentador conectable en un lugar donde pueda secarse al aire durante al menos una hora.

16. Utilice una toalla descartable apenas humedecida con 1-5 % (v: v en agua) solución blanqueadora de uso doméstico para limpiar suavemente las superficies externas del equipo. Exprima la toalla descartable a fondo para que esté húmeda pero que no gotee.

17. Utilice otra toalla descartable para repetir el procedimiento con agua DI (agua destilada o deionizada).

18. Utilice una toalla descartable para secar las superficies internas del equipo hasta que estén secas. Permita que las superficies internas del equipo se sequen al aire durante al menos una hora. No vuelva a conectar el cable de alimentación y el cable USB hasta que haya permitido que el equipo se seque al aire durante al menos una hora.

19. Conecte el cable USB (3), conecte el cable de alimentación (2) y conecte la alimentación (1).

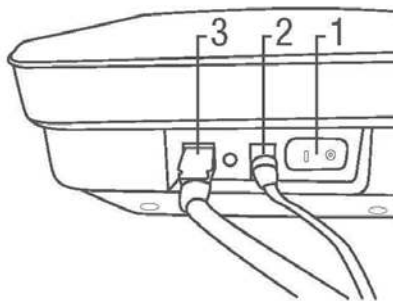

Cómo embalar el equipo para el envío a 3M para el servicio

ADVERTENCIA: Realice siempre el procedimiento de limpieza y descontaminación antes de enviar nuevamente el equipo para el servicio.

1. Encienda el Sistema de Detección Molecular 3M por medio del interruptor de apagado/encendido ubicado en el panel posterior del equipo.
2. Quite el cable USB del puerto USB 2.0 en el panel posterior del equipo (5) y del puerto USB 2.0 de su computadora (6).

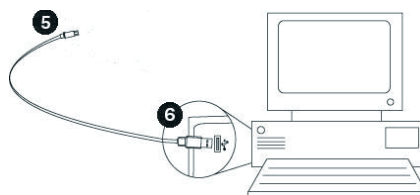



3. Desconecte el cable de alimentación (1) del tomacorriente de CA (4), luego desconecte la fuente de alimentación (2) del puerto de alimentación del Sistema de Detección Molecular 3M (3).

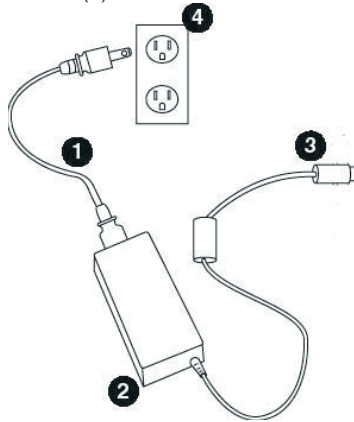

4. Empaque el equipo de Detección Molecular 3M en el contenedor para el envío en el cual llegó el Equipo de Detección Molecular 3M en préstamo.
5. Cierre el contenedor para el envío para sellar el Sistema de Detección Molecular 3M y sus accesorios dentro del contenedor para el envío.



DIAGNÓSTICO DE FALLAS

Diagnóstico de fallas del Equipo de Detección Molecular 3M

Problema	Causa posible	Solución
El equipo permanece en estado Calor (luz de estado naranja) La Temp. del núcleo muestra: Infinidad de °C La Autocomprobación falla en la prueba del calentador del núcleo o la tapa del calentador	El calentador conectable no se ha instalado en forma correcta.	Vuelva a instalar el calentador y apague y encienda el equipo
	El calentador conectable se ha limpiado y no está completamente seco	Permita que el calentador se seque al aire por más tiempo
	Los pines pogo del calentador no están derechos	Enderece los pines
	Las cabezas de los pines en la carcasa interna están sucios o corroídos	Limpie los pines
La Temp. del núcleo muestra "NaN"	El software y el equipo no están sincronizados	Apague y encienda el equipo
La Autocomprobación falla en la prueba de los fotodiodos	La tapa del equipo está abierta o hay tubos o bandejas dentro del equipo durante la autocomprobación	Cierre la tapa, quite las bandejas o los tubos y reinicie la Autocomprobación
La Autocomprobación falla en la prueba de alimentación	Las conexiones de alimentación no son seguras	Apague el interruptor de encendido, controle las conexiones y vuelva a encender.
La Autocomprobación falla en la prueba SRAM	Memoria corrupta	Vuelva a instalar el firmware. Si la falla persiste, devuelva el equipo para su reparación.
La Autocomprobación falla en la prueba de firmware	Memoria corrupta No coincide la suma de comprobación	Vuelva a instalar el firmware. Si la falla persiste, devuelva el equipo para su reparación.
La Autocomprobación falla en la prueba del número de serie	Número de serie no válido	Vuelva a instalar el firmware. Si la falla persiste, devuelva el equipo para su reparación.
La tapa no abre	El calentador conectable o la Bandeja de Carga Rápida no están ubicados en forma adecuada	1. Apague y encienda el equipo. 2. Si la tapa no se abre con el botón principal de la tapa, utilice el botón de liberación de emergencia de la tapa ubicado en la parte inferior del equipo. Quite el tornillo que cubre el botón y luego inserte un objeto delgado en el orificio (por ejemplo, un clip desdoblado) y presione el botón. 3. Controle que el calentador o la bandeja estén seguros.
	Mal funcionamiento del solenoide	1. Apague y encienda el equipo. 2. Si la tapa no se abre con el botón principal de la tapa, utilice el botón de liberación de emergencia de la tapa ubicado en la parte inferior del equipo. Quite el tornillo que cubre el botón y luego inserte un objeto delgado en el orificio (por ejemplo, un clip desdoblado) y presione el botón. 3. Abra la tapa, mantenga el émbolo de la tapa hacia abajo y presione el botón para abrir la tapa. 4. Si el solenoide no actúa (no hay sonido de clic), devuelva el equipo para su reparación.



Problema	Causa posible	Solución
La tapa no queda cerrada	Desperdicios en el seguro o en la carcasa interna	Limpie el seguro o la carcasa interna
	El solenoide se bloquea en la posición abierta	Apague y encienda el equipo. Si la falla persiste, devuelva el equipo para su reparación.
La barra de estado está apagada pero la luz de alimentación está encendida	El equipo está en modo de espera	Despierte el equipo en espera por medio del software o apague y encienda el equipo
	Los LED no funcionan	Inicie una Autocomprobación y controle la barra de estado por cambios de color. Si no ve los colores rojo, verde y azul, devuelva el equipo para su reparación.
El equipo no se enciende	Las conexiones de alimentación no son seguras	Apague el interruptor de encendido, controle las conexiones y vuelva a encender.
	La luz de alimentación no funciona	Conecte el equipo a la computadora, encienda la alimentación y controle el estado del equipo en el software

Diagnóstico de fallas del Software de Instalación de Detección Molecular 3M

Problema	Causa posible	Solución
Aparece un mensaje durante la instalación del Servidor SQL que indica que ciertos componentes o ciertas dependencias no están instalados	Componente necesario faltante	Instale el componente específico
Durante la instalación del Servidor SQL aparece un mensaje que dice: "La Instalación del Servidor SQL ha tenido un error cuando se ejecutaba el archivo instalador de Windows"	Causas múltiples	Haga clic en Cancelar. Aparecerá un mensaje de falla cuando finaliza la instalación. Reinicie la computadora y reinicie la instalación del Servidor SQL.
Falla al final de la instalación del Servidor SQL	Causas múltiples	Reinicie y vuelva a instalar el Servidor SQL.
Durante la instalación de la aplicación MDS en Windows Vista o 7 aparece un mensaje que dice: "Error al abrir el archivo para escribir"	La aplicación no tiene los derechos de administrador	Aborte la instalación, luego haga clic derecho en el archivo 3M.Mds.exe y seleccione Ejecutar como administrador .
Aparece el mensaje "SQL Server no existe o el acceso está denegado" en la pantalla de Configuraciones de conexión de la base de datos en la instalación de la aplicación MDS.	El nombre del servidor SQL Server es incorrecto	Ingrese el nombre de servidor correcto que generalmente es el nombre de la computadora local seguido de "/SQLMDS". El nombre de la computadora puede encontrarse en las Propiedades de la computadora en Windows.
	La cuenta de usuario de Windows no tiene acceso al servidor SQLMDS	Permita que la cuenta de usuario de Windows acceda al servidor SQLMDS mediante SQL Server Management Studio



Problema	Causa posible	Solución
"Ocurrió un error durante la inicialización del idioma de la aplicación. Compruebe la conexión de la base de datos." Aparece el mensaje después de abrir la aplicación MDS	SQL Server no está en línea	Utilice el Gerente de Configuración de SQL Server para controlar el estado del servidor e inicie el servidor
	La base de datos no se ha instalado en forma apropiada	Reinstale la aplicación MDS
	SQL Server no se ha instalado en forma apropiada	Reinstale SQL Server



Diagnóstico de fallas de la Operación del Software de Detección Molecular 3M

Problema	Causa posible	Solución
Error de importación que indica "Formato de archivo no válido"	El archivo de importación no tiene la extensión de archivo o el tipo de delimitador apropiados.	Establezca la extensión de archivo y el tipo de delimitador en las Opciones de Importación y Exportación para que correspondan con el archivo que quiere importar.
	El número de líneas de encabezado en el archivo de importación no corresponde a la configuración de las Opciones de Importación y Exportación.	Establezca el número de líneas de encabezado en las Opciones de Importación y Exportación para que corresponda con el archivo que quiere importar.
	Los campos vacíos deben delimitarse con una coma en los archivos CSV, incluso después del último valor en la línea.	Abra el archivo CSV en el bloc de notas y agregue comas donde sea necesario.
Después de importar un archivo de inicio de ejecución, los hoyos en la primera columna que debe definirse están vacíos.	El número de líneas de encabezado en el archivo de importación no corresponde a la configuración de las Opciones de Importación y Exportación.	Establezca el número de líneas de encabezado en las Opciones de Importación y Exportación para que corresponda con el archivo que quiere importar.
Error en el archivo de importación que indica "no tiene el permiso exigido".	La ubicación del archivo de importación está establecida en el directorio de los Archivos de programas en Windows 7.	Vaya a las Opciones de Importación y Exportación y establezca la ubicación del archivo de importación en otra ubicación como la carpeta Documentos.
Error en el archivo de exportación que indica "no tiene el permiso exigido".	La ubicación del archivo de exportación está establecida en el directorio de los Archivos de programas en Windows 7.	Vaya a las Opciones de Importación y Exportación y establezca la ubicación del archivo de exportación en otra ubicación como la carpeta Documentos.
No se puede iniciar una nueva ejecución	La ejecución no se guardó	Guarde la ejecución
	El equipo no está en estado Disponible (barra de estado verde)	Permita que el equipo alcance el estado Disponible antes de iniciar la ejecución. Si el equipo está en estado de Espera (la barra de estado no tiene color), despierte el equipo.
	El equipo está en estado Prueba completa (barra de estado roja)	Abra y cierre la tapa del equipo.
Los valores de Id. de la muestra o número de lote de kit no se han guardado en las pestañas Configuración (Cuadrícula) o Configuración (Lista)	Está intentando ingresar un valor en la lista gris desplegable. Los valores nuevos no pueden ingresarse cuando el campo está en el modo lista.	<ol style="list-style-type: none"> Haga clic en el botón + para cambiar el campo de ingreso de texto (blanco). Tipo de valor Haga clic en el botón verde o presione Aceptar.
El número de lote de kit no se ha guardado en las pestañas Configuración (Cuadrícula) o Configuración (Lista)	Está intentando ingresar un número de lote de kit que no es único.	Controle el número de lote de kit y vuelva a intentarlo. Los números de lote de kit deben ser únicos (p. ej., los kits SAL y ECO no pueden tener el mismo número de lote).
Una ejecución falló debido a un Error de temperatura	Error de temperatura	<ol style="list-style-type: none"> Quite la bandeja del equipo Vuelva a colocar el calentador conectable Ejecute una autocomprobación. Si la autocomprobación falla o las ejecuciones adicionales fallan debido a este error, devuelva para su reparación.



Problema	Causa posible	Solución
Una ejecución falló debido a una desconexión del equipo	El cable USB está desconectado	Controle la conexión USB del equipo
	Pérdida de alimentación	Controle la alimentación al equipo
El software no responde a las entradas o parece congelado	Hay un informe abierto en el visualizador de informes. Cuando el visualizador de informes está abierto, no se puede utilizar la pantalla principal del software.	Cambie de informe utilizando el icono que se encuentra en la Barra de tareas de Windows. Cierre el visualizador de informes y regrese a la pantalla principal del software.

Cómo ponerse en contacto con 3M para obtener información sobre productos y servicios

1. Utilice el navegador web y vaya a Información de productos 3M Food Safety en www.3M.com/foodsafety
2. Llame al Servicio Técnico de 3M

El Servicio Técnico de 3M

3M United States	3M Canada	3M Europe and MEA	3M Latin America
3M Center	Post Office Box 5757	3M Deutschland GmbH	3M Center
Bldg. 275-5W-05	London, Ontario N6A 4T1	Carl-Schurz - Strasse 1	Bldg. 275-5W-05
St. Paul, MN 55144-1000	Canada	D41453 Neuss/Germany	St. Paul, MN 55144-1000
USA	1-800-563-2921	+49-2131-14-3000	USA
1-800-328-6553			1-954-340-8263

3M Asia Pacific	3M Japan	3M Australia
No 1, Yishun Avenue 7	3M Health Care Limited	Bldg A, 1 Rivett Road
Singapore, 768923	33-1, Tamagawadai 2-chrome	North Ryde, NSW 2113
65-64508869	Setagaya-ku, Tokyo	Australia
	158-8583, Japan	61 1300 363 878
	81-570-011-321	

Marcas Comerciales

3M, y el logotipo de 3M son marcas comerciales de 3M. Microsoft Windows XP, Microsoft Vista y Microsoft Windows 7 son marcas comerciales registradas de Microsoft Corp.

Apéndice

Este apéndice brinda ejemplos de archivos utilizados o generados por el Software de Detección Molecular 3M.



Informes de ejemplo

A continuación se muestran ejemplos de informes del Software de Detección Molecular 3M. Algunos ejemplos se han abreviado para evitar información repetida. Se muestra la información pertinente.

Buscar resultados

3M Molecular Detection System													
Search Results													
Report By Admin													
Sample ID	Sample Type	Product	Lot#	Customer	Order Item	Kit Lot Number	Well Type	Result	Run ID	Well ID	Microarray	Full Name	Date Created
Sample1					Salmonella	kits	Sample	Negative	Run2	B1	0211170032	Admin	8/3/2011 3:14:36 PM
Sample1					Salmonella	kits	Sample	Negative	Run2	G1	0211170032	Admin	8/3/2011 3:14:36 PM
Sample1					Salmonella	kits	Sample	Negative	Run2	C2	0211170032	Admin	8/3/2011 3:14:36 PM
Sample1					Salmonella	kits	Sample	Positive	Run2	H1	0211170032	Admin	8/3/2011 3:14:36 PM
Sample1					Salmonella	kits	Sample	Negative	Run2	F2	0211170032	Admin	8/3/2011 3:14:36 PM
Sample1					Salmonella	kits	Sample	Negative	Run2	A2	0211170032	Admin	8/3/2011 3:14:36 PM
Sample1					Salmonella	kits	Sample	Negative	Run2	F1	0211170032	Admin	8/3/2011 3:14:36 PM
Sample1					Salmonella	kits	Sample	Negative	Run2	B2	0211170032	Admin	8/3/2011 3:14:36 PM
Sample1					Salmonella	kits	Sample	Positive	Run2	E1	0211170032	Admin	8/3/2011 3:14:36 PM
Sample1					Salmonella	kits	Sample	Positive	Run2	A1	0211170032	Admin	8/3/2011 3:14:36 PM
Sample1					Salmonella	kits	Sample	Negative	Run2	E2	0211170032	Admin	8/3/2011 3:14:36 PM
Sample1					Salmonella	kits	Sample	Negative	Run2	D2	0211170032	Admin	8/3/2011 3:14:36 PM
Sample1					Salmonella	kits	Sample	Negative	Run2	C1	0211170032	Admin	8/3/2011 3:14:36 PM
Sample1					Salmonella	kits	Sample	Negative	Run2	D1	0211170032	Admin	8/3/2011 3:14:36 PM
Sample1					Salmonella	kits	Sample	Negative	Run2	H3	0211170032	Admin	8/3/2011 3:14:36 PM

Print Date: 8/11/2011 5:07:20 PM

1 of 13



Informe de muestras

3M Molecular Detection System

Samples Report

Report By Admin

Sample ID	Sample Type	Product	Brand	Customer	Hidden	Full Name	Date Created
Test					No	Admin	8/2/2011 8:51:47 AM
1					No	Admin	8/2/2011 12:16:03 PM
2					No	Admin	8/2/2011 12:16:03 PM
3					No	Admin	8/2/2011 12:16:05 PM
4					No	Admin	8/2/2011 12:16:06 PM
5					No	Admin	8/2/2011 12:16:06 PM
6					No	Admin	8/2/2011 12:16:06 PM
7					No	Admin	8/2/2011 12:16:07 PM
8					No	Admin	8/2/2011 12:16:07 PM
Sample1					No	Admin	8/3/2011 3:18:46 PM
Sample2					No	Admin	8/3/2011 3:19:42 PM



Informe de kits de análisis

3M Molecular Detection System

Assay Kits Report

Report By Admin

Assay Type	Lot Number	Expiration Date	Hidden	Full Name	Date Created
Salmonella	SalLot01		No	Admin	8/2/2011 8:51:45 AM
E. coli O157	EcoLot01		No	Admin	8/2/2011 8:52:04 AM
Listeria	LisLot01		No	Admin	8/2/2011 8:52:15 AM
L. monocytogenes	LmLot01		No	Admin	8/2/2011 8:52:25 AM
Matrix Control	MCLOT01		No	Admin	8/2/2011 8:53:35 AM
Salmonella	kits		No	Admin	8/3/2011 3:19:03 PM
E. coli O157	kit		No	Admin	8/3/2011 3:19:30 PM
Listeria	lis kit		No	Admin	8/3/2011 3:19:39 PM
Matrix Control	ic kit		No	Admin	8/3/2011 3:19:51 PM
E. coli O157	kit rc		No	Admin	8/3/2011 3:20:26 PM
E. coli O157	kit nc		No	Admin	8/3/2011 3:20:35 PM
Listeria	kit 4		No	Admin	8/3/2011 3:20:56 PM
Listeria	nc kit		No	Admin	8/3/2011 3:21:15 PM
Listeria	rc		No	Admin	8/3/2011 3:21:42 PM
Matrix Control	1		No	Admin	8/3/2011 3:21:47 PM
L. monocytogenes	lmono		No	Admin	8/3/2011 3:22:17 PM
Listeria	lot list		No	Admin	8/3/2011 3:22:42 PM
Salmonella	sal		No	Admin	8/3/2011 3:22:49 PM
Listeria	3		No	Admin	8/3/2011 3:23:10 PM
Salmonella	4		No	Admin	8/3/2011 3:23:31 PM

Print Date: 8/11/2011 5:11:30 PM

1 of 2



Informe de ejecuciones completadas

3M Molecular Detection System

Completed Runs Report

Report By Admin

Run ID	Run Creator	User	Instrument	Test Date
Run2	Admin	Admin	0211170032	8/3/2011 4:46:00 PM
Run1	Admin	Admin	0211170031	8/3/2011 4:44:19 PM
Run3	Admin	Admin	0211170027	8/3/2011 4:47:51 PM
Run4	Admin	Admin	0211170005	8/3/2011 4:49:01 PM



Informe de usuarios

3M Molecular Detection System

Users Report

Report By Admin

Full Name	User Name	Role	Hidden	Date Created
Admin	admin	Administrator	No	8/2/2011 3:28:31 AM
User	user	User	No	8/11/2011 5:13:30 PM

Print Date: 8/11/2011 5:13:45 PM

1 of 1



Informe de autocomprobación del equipo

3M Molecular Detection System

Instrument Self-Check Results

Report By

Admin

Instrument	Date/Time	Test	Result
0211090013	8/11/2011 5:16:22 PM	SRAM	Pass
0211090013	8/11/2011 5:16:22 PM	Firmware	Pass
0211090013	8/11/2011 5:16:22 PM	Serial Number	Pass
0211090013	8/11/2011 5:16:22 PM	Cal data	Pass
0211090013	8/11/2011 5:16:22 PM	Power	Pass
0211090013	8/11/2011 5:16:22 PM	Ambient temp	Pass
0211090013	8/11/2011 5:16:22 PM	LEDs	Pass
0211090013	8/11/2011 5:16:22 PM	Core heaters	Pass
0211090013	8/11/2011 5:16:22 PM	Lid Heater	Pass
0211090013	8/11/2011 5:16:22 PM	Photodiodes	Pass

Print Date: 8/11/2011 5:16:26 PM

1 of 1



Registro de temperatura del equipo

3M Molecular Detection System

Instrument Temperature Log

Run ID Run4 Instrument 0211170005:MDS 3
 Report By Admin

Date/Time	Core Temp. (°C)	Lid Temp. (°C)
8/3/2011 3:34:16 PM	58.7	65.1
8/3/2011 3:34:31 PM	58.8	65.3
8/3/2011 3:34:46 PM	59.1	65.2
8/3/2011 3:35:01 PM	59.5	65.3
8/3/2011 3:35:16 PM	59.6	65.3
8/3/2011 3:35:31 PM	59.7	65.3
8/3/2011 3:35:46 PM	59.9	65.3
8/3/2011 3:36:01 PM	60.2	65.3
8/3/2011 3:36:16 PM	60.2	65.3
8/3/2011 3:36:31 PM	60.4	65.3
8/3/2011 3:36:46 PM	60.4	65.3
8/3/2011 3:37:01 PM	60.3	65.3
8/3/2011 3:37:16 PM	60.1	65.3
8/3/2011 3:37:31 PM	60.1	65.3
8/3/2011 3:37:46 PM	60.0	65.3
8/3/2011 3:38:01 PM	60.1	65.3
8/3/2011 3:38:16 PM	60.1	65.3
8/3/2011 3:38:31 PM	60.2	65.4
8/3/2011 3:38:46 PM	60.2	65.3
8/3/2011 3:39:01 PM	60.2	65.4
8/3/2011 3:39:16 PM	60.2	65.4
8/3/2011 3:39:31 PM	60.2	65.3
8/3/2011 3:39:46 PM	60.2	65.3
8/3/2011 3:40:01 PM	60.1	65.3
8/3/2011 3:40:16 PM	60.1	65.4
8/3/2011 3:40:31 PM	60.1	65.3
8/3/2011 3:40:46 PM	60.2	65.3
8/3/2011 3:41:01 PM	60.2	65.4
8/3/2011 3:41:16 PM	60.2	65.3
8/3/2011 3:41:31 PM	60.2	65.4
8/3/2011 3:41:46 PM	60.2	65.4
8/3/2011 3:42:01 PM	60.2	65.4
8/3/2011 3:42:16 PM	60.2	65.3
8/3/2011 3:42:31 PM	60.1	65.3

Print Date: 8/11/2011 5:14:48 PM

1 of 9



Registro de auditoría

3M Molecular Detection System

Audit Log

Report By Admin

Time/Date	User	Action Type	Details
8/2/2011 8:29:44 AM	Admin	Login	Application login
8/2/2011 8:53:48 AM	Admin	CreateObject	Created run "08022011 (2)".
8/2/2011 8:54:04 AM	Admin	RunStart	Started run "08022011 (2)".
8/2/2011 8:54:04 AM	Admin	ChangeObject	Changed run "08022011 (2)".
8/2/2011 8:54:28 AM	Admin	CreateObject	Created run "08022011 (3)".
8/2/2011 8:54:46 AM	Admin	RunStart	Started run "08022011 (3)".
8/2/2011 8:54:46 AM	Admin	ChangeObject	Changed run "08022011 (3)".
8/2/2011 8:55:03 AM	Admin	RunAbort	Aborted run "08022011 (2)".
8/2/2011 8:56:03 AM	Admin	RunAbort	Aborted run "08022011 (3)".
8/2/2011 10:06:53 AM	Admin	CreateObject	Created run "08022011 (4)".
8/2/2011 10:07:04 AM	Admin	RunStart	Started run "08022011 (4)".
8/2/2011 10:07:04 AM	Admin	ChangeObject	Changed run "08022011 (4)".
8/2/2011 10:07:33 AM	Admin	CreateObject	Created run "08022011 (5)".
8/2/2011 10:07:43 AM	Admin	GenerateReport	Generated report "Run Layout".
8/2/2011 10:07:59 AM	Admin	ChangeObject	Changed run "08022011 (5)".
8/2/2011 10:08:01 AM	Admin	GenerateReport	Generated report "Run Layout".
8/2/2011 10:08:40 AM	Admin	RunStart	Started run "08022011 (5)".
8/2/2011 10:08:40 AM	Admin	ChangeObject	Changed run "08022011 (5)".
8/2/2011 11:22:10 AM	Admin	RunStop	Stopped run "08022011 (4)".
8/2/2011 11:23:48 AM	Admin	RunStop	Stopped run "08022011 (5)".
8/2/2011 12:04:44 PM	Admin	CreateObject	Created run "08022011 (6)".
8/2/2011 12:04:56 PM	Admin	RunStart	Started run "08022011 (6)".
8/2/2011 12:04:56 PM	Admin	ChangeObject	Changed run "08022011 (6)".

Print Date: 8/11/2011 5:20:16 PM

1 of 5



Distribución de ejecución

3M Molecular Detection System												
Run Layout:												
Run ID	08112011(2)						Run Date					
Technician	Admin						Run Comment					
	1	2	3	4	5	6	7	8	9	10	11	12
A	SAL-NC 9	SAL-NC 10	ECO-NC 9	ECO 9	LIS-NC 108	LIS-NC 109	LH-NC 109	LH-NC 109	MC 1	MC 9		
B	SAL-NC 10	SAL-NC 11	ECO-NC 9	ECO 9	LIS-NC 109	LIS-NC 110	LH-NC 109	LH-NC 109	MC 2	MC 10		
C	SAL-NC 11	SAL-NC 12	ECO-NC 9	ECO 9	LIS-NC 110	LIS-NC 111	LH-NC 109	LH-NC 109	MC 3	MC 11		
D	SAL-NC 12	SAL-NC 13	ECO-NC 9	ECO 9	LIS-NC 111	LIS-NC 112	LH-NC 109	LH-NC 109	MC 4	MC 12		
E	SAL-NC 13	SAL-NC 14	ECO-NC 9	ECO 9	LIS-NC 112	LIS-NC 113	LH-NC 109	LH-NC 109	MC 5	MC 13		
F	SAL-NC 14	SAL-NC 15	ECO-NC 9	ECO 9	LIS-NC 113	LIS-NC 114	LH-NC 109	LH-NC 109	MC 6	MC 14		
G	SAL-NC 15	SAL-NC 16	ECO-NC 9	ECO 9	LIS-NC 114	LIS-NC 115	LH-NC 109	LH-NC 109	MC 7	MC 15		
H	SAL-NC 16	SAL-NC 17	ECO-NC 9	ECO 9	LIS-NC 115	LIS-NC 116	LH-NC 109	LH-NC 109	MC 8	MC 16		
Run ID	Sample ID		Assay Type		Well Type		Kit Lot Number					
A1			Salmonella		Reagent Control		SalLot01					
B1			Salmonella		Negative Control		SalLot01					
C1	3		Salmonella		Sample		SalLot01					
D1	4		Salmonella		Sample		SalLot01					
E1	5		Salmonella		Sample		SalLot01					
F1	6		Salmonella		Sample		SalLot01					
G1	7		Salmonella		Sample		SalLot01					

Print Date: 8/11/2011 5:28:11 PM 1 of 6



Informe de ejecución (con gráficos habilitados)

3M Molecular Detection System

Run Report

Run ID	Run1	Run Date	8/3/2011 3:29:19 PM
Run Status	Completed (requires examination)	User	Admin
Technician	Admin	Report By	Admin
Run Comment		Instrument	0211170031:MDS 2

	1	2	3	4	5	6	7	8	9	10	11	12
A	RC	+	RC	+	+	MC						
B	+	+	+	+	+	MC						
C	+	+	+	+	+	MC						
D	+	+	+	+	+	MC						
E	+	+	+	+	+	MC						
F	+	+	+	+	+	MC						
G	+	+	+	+	+	MC						
H	+	+	+	+	+	MC						

Well ID	Sample ID	Assay Type	Well Type	Kit Lot Number	Result	Comments
A1		E. coli O157	Reagent Control	kit rc	Valid	test
B1	Sample1	E. coli O157	Sample	kit:	Positive	
C1	Sample1	E. coli O157	Sample	kit:	Positive	
D1	Sample1	E. coli O157	Sample	kit:	Positive	
E1	Sample1	E. coli O157	Sample	kit:	Positive	
F1	Sample1	E. coli O157	Sample	kit:	Positive	
G1	Sample1	E. coli O157	Sample	kit:	Positive	
H1	Sample1	E. coli O157	Sample	kit:	Positive	
A2	Sample1	E. coli O157	Sample	kit:	Positive	
B2	Sample1	E. coli O157	Sample	kit:	Positive	
C2		E. coli O157	Negative Control	kit nc	Invalid	
D2	Sample1	E. coli O157	Sample	kit:	Positive	
E2	Sample1	E. coli O157	Sample	kit:	Positive	
F2	Sample1	E. coli O157	Sample	kit:	Positive	
G2	Sample1	E. coli O157	Sample	kit:	Positive	

Print Date: 8/11/2011 5:30:08 PM 1 of 9



3M Molecular Detection System

Run Report

Run ID	Run1	Run Date	8/3/2011 3:29:19 PM
Run Status	Completed (requires examination)	User	Admin
Technician	Admin	Report By	Admin
Run Comment		Instrument	0211170031:MDS 2

All Results

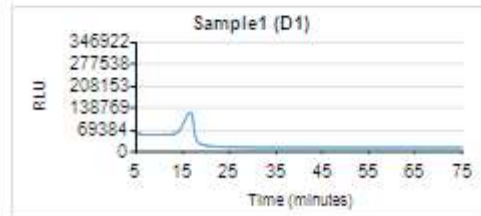
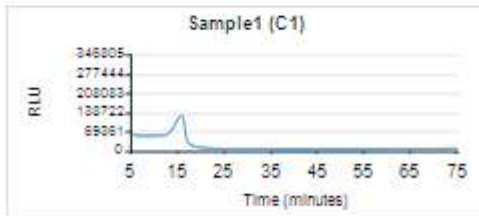
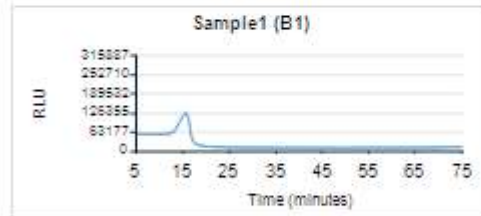
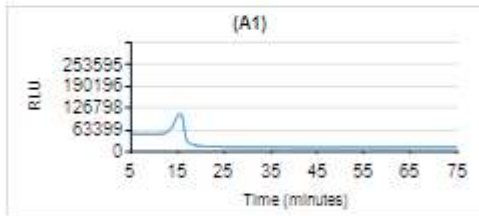
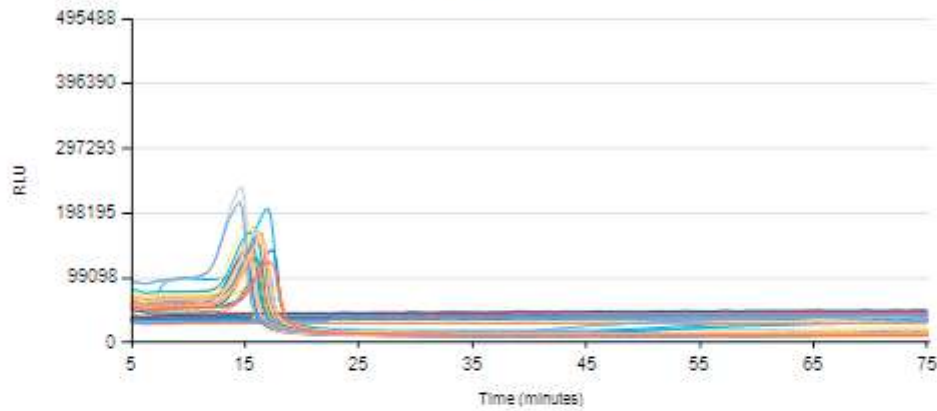



Archivos de ejemplo de Importación/Exportación

Archivo de valores separados por coma (.CSV) de la muestra

A continuación se muestra el contenido de un archivo de valores separados por coma (.CSV) que puede usarse para importar definiciones de muestras. Cada línea es una nueva definición de muestra. La información en cada línea está ordenada. Dos delimitadores consecutivos que no tienen nada en medio de ellos indican un campo en blanco. La siguiente lista asocia la posición de los campos descriptivos de la muestra con sus valores como se especifica en la primera definición.

1. Id. de la muestra → Muestra01,
2. Tipo de muestra → Procesados (los valores permitidos se describen en la sección Campos de configuración de este manual,
3. Descripción → Carne de vaca,
4. Producto → Salchichas,
5. Marca → Marca X,
6. Número de lote → 20110408-A,
7. Línea → 5,
8. Cliente → Cliente X.

Muestra01, Procesados, Carne de vaca, Salchichas, MarcaX, 20110408-A, 5, Cliente X

Muestra02, Ambiental, Trituradora A,,,,6, Cliente Y

Muestra03,,,,,,,

Archivo de valores separados por coma (.CSV) de la configuración de la ejecución

A continuación se muestra el contenido de un archivo de valores separados por coma (.CSV) que puede usarse para importar definiciones de muestras, ejecuciones y lotes de kits. La información está ordenada. Dos delimitadores consecutivos que no tienen nada en medio de ellos indican un campo en blanco. La siguiente lista asocia la posición de los campos descriptivos de la muestra, la ejecución y el lote de kit con sus valores como se especifica en la primera definición.

1. ID de ejecución → 04062001(2),
2. ID de hoyo → A1,
3. Tipo de análisis → SAL (los valores permitidos se describen en la sección Cómo importar una nueva ejecución de este manual),
4. Tipo de hoyo → Muestra (los valores permitidos se describen en la sección Cómo importar una nueva ejecución de este manual),
5. Comentario del hoyo → <blank>,
6. Repetición de prueba → FALSO,
7. ID de ejecución de la repetición de prueba → <blank>,
8. ID de hoyo de la repetición de prueba → <blank>,
9. Número de lote del kit → KitLot_SAL,
10. Fecha de vencimiento (Lote del kit) → 2012-12-31,
11. Id. de la muestra → Muestra01,
12. Tipo de muestra → Procesados (los valores permitidos se describen en la sección Campos de configuración de este manual,
13. Descripción → Carne de vaca,
14. Producto → Salchichas,
15. Marca → Marca X,
16. Número de lote → 20110408-A,
17. Línea → 5,
18. Cliente → Cliente X.

04062011(2), A1, SAL, Muestra,,Falso,,,KitLot_SAL, 2012-12-31, Muestra01, Procesados, Carne de vaca, Salchichas, Marca X, 20110408-A, 5, Cliente X

04062011(2), A2, MC,,,,Falso,,,KitLot_MC,2012-12-31, Muestra01, Procesados, Carne de vaca, Salchichas, Marca X, 20110408-A, 5, Cliente X

04062011(2), B1, SAL,RC,,Falso,,,KitLot_SAL, 2012-12-31,,,,,,,,,

04062011(2), C1, SAL, NC,,Falso,,,KitLot_SAL, 2012-12-31,,,,,,,,,



Archivo de valores separados por coma (.CSV) de los resultados de la ejecución

El siguiente es un ejemplo de Ejecución de los resultados del archivo de valores separados por coma (.CSV). La siguiente lista asocia la posición de los campos descriptivos con sus valores como se especifica en la primera definición. Dos delimitadores consecutivos que no tienen nada en medio de ellos indican un campo en blanco.

1. ID de ejecución → 04062001(2),
2. ID de hoyo → A1,
3. Tipo de análisis → SAL (los valores permitidos se describen en la sección Cómo importar una nueva ejecución de este manual),
4. Tipo de hoyo → Muestra (los valores permitidos se describen en la sección Cómo importar una nueva ejecución de este manual),
5. Comentario del hoyo → <blank>,
6. Repetición de prueba → FALSO,
7. ID de ejecución de la repetición de prueba → <blank>,
8. ID de hoyo de la repetición de prueba → <blank>,
9. Número de lote del kit → KitLot_SAL,
10. Fecha de vencimiento (Lote del kit) → 2012-12-31,
11. Id. de la muestra → Muestra01,
12. Tipo de muestra → Procesados (los valores permitidos se describen en la sección Campos de configuración de este manual),
13. Descripción → Carne de vaca,
14. Producto → Salchichas,
15. Marca → Marca X,
16. Número de lote → 20110408-A,
17. Línea → 5,
18. Cliente → Cliente X.
19. Resultado → Positivo

04062011(2), A1, SAL, Muestra,,Falso,,,KitLot_SAL, 2012-12-31, Muestra01, Procesados, Carne de vaca, Salchichas, Marca X, 20110408-A, 5, Cliente X, Positivo

04062011(2), A2,MC,,,Falso,,,KitLot_MC,2012-12-31, Muestra01, Procesados, Carne de vaca, Salchichas, Marca X, 20110408-A, 5, Cliente X, Válido

04062011(2), B1, SAL, RC,,Falso,,,KitLot_SAL, 2012-12-31,,,,,,Válido

04062011(2), C1, SAL, NC,,Falso,,,KitLot_SAL, 2012-12-31,,,,,,Válido



Acuerdo de licencia

Los términos y condiciones a continuación se aplican a su compra del Sistema de Detección Molecular 3M y su licencia del software:

ACUERDO DE LICENCIA DE USUARIO FINAL 3M

SOFTWARE DEL SISTEMA DE DETECCIÓN MOLECULAR 3M™

ESTE ACUERDO DE LICENCIA DE USUARIO FINAL ("ACUERDO") ES UN ACUERDO LEGAL ENTRE USTED ("USTED" o "USUARIO") Y LA EMPRESA 3M ("3M") EN RELACIÓN AL ACCESO Y USO DE EL SOFTWARE QUE AQUÍ SE IDENTIFICA. AL HACER CLIC EN EL BOTÓN "ACEPTO" QUE SE MUESTRA EN ESTE O AL DESCARGAR, INSTALAR, COPIAR O UTILIZAR DE ALGUNA OTRA MANERA EL SOFTWARE, USTED ACEPTA ESTAR LEGALMENTE OBLIGADO POR ESTE ACUERDO. SI USTED ACEPTA ESTE ACUERDO EN NOMBRE DE UNA EMPRESA O ENTIDAD LEGAL, MANIFIESTA Y GARANTIZA QUE TIENE LA AUTORIDAD PARA VINCULAR LEGALMENTE A DICHA ENTIDAD A ESTE ACUERDO, EN CUYO CASO LOS TÉRMINOS "USTED", "SU" Y "USUARIO" AQUÍ, SE REFIEREN A DICHA ENTIDAD. SI USTED NO TIENE ESA AUTORIDAD O SI USTED NO ESTÁ DE ACUERDO CON LAS OBLIGACIONES DE ESTE ACUERDO, DEBE HACER CLIC EN "NO ACEPTO", USTED NO PUEDE DESCARGAR, INSTALAR, COPIAR O HACER CUALQUIER OTRO USO DEL SOFTWARE, Y PUEDE CONSULTAR A SU AGENTE DE VENTAS DE 3M PARA DEVOLVER EL SISTEMA DE DETECCIÓN MOLECULAR 3M Y OBTENER UN REEMBOLSO.

1. LICENCIA

Considerando el pago por parte del Usuario a 3M del precio de compra, 3M otorga al Usuario el derecho no transferible exclusivo: (a) para uso interno, en su propio negocio, el código objeto del programa de Software de Detección Molecular 3M incluido en el Sistema de Detección Molecular 3M, únicamente en conjunto con el uso del Sistema de Detección Molecular 3M (cuyo software, incluye toda la documentación de usuario y todas las futuras versiones, actualizaciones y mejoras de este, proporcionado al usuario por 3M, que se conoce como el "Software"); (b) a hacer una copia de seguridad del Software, pero solo cuando sea necesario para el uso del Usuario del Software según lo permitido por este Acuerdo; y (c) a hacer copias de la Documentación del usuario para uso interno de Usuario. El Usuario acepta no hacer copias del Software o de la Documentación del usuario. Ninguna parte de este Acuerdo otorga al Usuario el derecho de recibir o utilizar ningún código fuente del Software. A los efectos de este Acuerdo, el Sistema de Detección Molecular 3M incluye el Equipo de Detección Molecular 3M, el Software y otros componentes suministrados por 3M que se describen en el Manual del Usuario del Sistema de Detección Molecular 3M ("Documentación del usuario").

2. PROPIEDAD

Las partes reconocen que el Software es de propiedad única y exclusiva de 3M o de sus distribuidores con derecho a otorgar licencias. El usuario acuerda reproducir, en cualquier copia de Software o de documentación del usuario que el Usuario realice, todos los avisos de derechos de autor y de derechos de propiedad, así como los avisos similares que aparezcan en el Software o en la Documentación del Usuario.

3. RESTRICCIÓN DE USO

El usuario acuerda no arrendar, ofrecer licencias a terceros, vender, descompilar, desensamblar, modificar, realizar ingeniería inversa o transferir el Software, o traducir el Software a otro idioma. El Usuario acuerda no divulgar a nadie además del Usuario ninguna parte del Software que no sean las visualizaciones en pantalla del Software y no proporcionar acceso al Software a nadie fuera de la empresa del Usuario, o a través de una red u otros medios.

4. GARANTÍA LIMITADA

El Hardware de 3M Food Safety ("Hardware") incluye el Equipo del Sistema de Detección Molecular 3M, cualquier software relacionado y todo otro componente suministrado por 3M que se describa en las Guías de Instalación y Uso correspondientes ("Documentación del Usuario").

GARANTÍA LIMITADA Y EXENCIÓN DE RESPONSABILIDAD

3M garantiza que, durante un año a partir de la fecha de envío, el Hardware tendrá un rendimiento que en esencia estará conforme a la Documentación del Usuario. LA PRESENTE GARANTÍA ES NULA SI: (A) EL HARDWARE HA SIDO REPARADO POR PERSONAS NO AUTORIZADAS POR 3M; O (B) EL HARDWARE HA SIDO ALTERADO, MODIFICADO O UTILIZADO DE MODO ERRÓNEO; O (C) EL HARDWARE SE USA CON PRODUCTOS, SUMINISTROS, COMPONENTES O SOFTWARE NO SUMINISTRADOS POR 3M PARA EL USO CON EL HARDWARE; O (D) EL HARDWARE O UN COMPONENTE SE USAN PARA OTROS USOS (POR EJEMPLO SE USAN CON OTRAS PLACAS DE CIRCUITO O SOFTWARE) O (E) EL HARDWARE NO HA SIDO MANTENIDO O UTILIZADO DE ACUERDO CON LA DOCUMENTACIÓN DEL USUARIO. SALVO QUE LA LEY LO PROHIBA, ESTA GARANTÍA REEMPLAZA A TODAS LAS DEMÁS GARANTÍAS, EXPRESAS O TÁCITAS INCLUIDAS, ENTRE OTRAS, LA GARANTÍA TÁCITA DE IDONEIDAD PARA UN USO ESPECÍFICO, LA GARANTÍA TÁCITA DE COMERCIALIZACIÓN O CUALQUIER GARANTÍA TÁCITA QUE SURJA DEL CURSO DE LAS NEGOCIACIONES O DEL RENDIMIENTO, LA COSTUMBRE O LAS PRÁCTICAS COMERCIALES. 3M NO GARANTIZA QUE EL SOFTWARE FUNCIONARÁ SIN ERRORES.



Si en el lapso de un año a partir de la fecha de envío, el Hardware no funciona conforme a la garantía expresada establecida más arriba, la única obligación de 3M y el único remedio de Usuario serán, a elección de 3M: 1) reemplazar o reparar un componente no conforme; o bien, 2) devolver el precio de compra.

5. CONFIDENCIALIDAD

Las partes acuerdan que el Software y la información relacionada con sus funciones y capacidades son confidenciales y la información inédita es propiedad exclusiva de 3M (la "Información confidencial"). El Usuario acuerda mantener la Información confidencial en secreto, y no utilizarla ni divulgarla excepto en los casos específicamente autorizados por este Acuerdo. El Usuario acuerda que limitará la divulgación de la Información confidencial exclusivamente a sus funcionarios, empleados y agentes directamente involucrados en el uso del Software como lo permite este Acuerdo, y quienes a su vez acuerdan mantener la confidencialidad de la Información confidencial. El Usuario no está obligado a mantener ninguna Información confidencial en secreto si tal información está o llega a estar a disposición general del público sin intención del Usuario, o si el Usuario poseía información antes de recibirla de 3M o de desarrollarla bajo este Acuerdo. Las obligaciones del Usuario según esta sección 5 deberán ser vigentes por 5 años después del vencimiento o la terminación de este Acuerdo.

6. LIMITACIÓN DE LA RESPONSABILIDAD

SALVO QUE LA LEY LO PROHÍBA, 3M NO SERÁ RESPONSABLE ANTE LOS USUARIOS NI TERCEROS DE NINGÚN DAÑO DIRECTO, INDIRECTO, CONSECUENCIAL, ACCIDENTAL O ESPECIAL; POR EJEMPLO, PÉRDIDA DE BENEFICIOS, DE NEGOCIOS, DE INVERSIONES U OPORTUNIDADES, AUN CUANDO SE HUBIERA NOTIFICADO A 3M DE LA POSIBILIDAD DE TALES DAÑOS. Las partes aceptan que la responsabilidad total acumulada de 3M frente al Usuario por daños directos por cualquier causa no excederá los cien dólares o el precio pagado por el Hardware, el que sea mayor. Es posible que algunos estados o países tengan leyes que exijan derechos por responsabilidad diferentes de los establecidos más arriba. En tales estados o países, se aplicarán los términos de responsabilidad mínimos requeridos.

Para solicitar servicio, debe solicitar un número de Autorización de devolución de productos (RMA) al centro de servicio. Llame al 1-800-328-1671.

7. FINALIZACIÓN

Este Acuerdo se dará por finalizado (a) en el caso de que el Usuario no cumpla de modo material con una disposición del Acuerdo y no repare dicho incumplimiento dentro de los 30 días de recibido el aviso de incumplimiento por parte de 3M; o (b) en el caso de que el Usuario discontinúe el uso del Software. Al terminar este Acuerdo por cualquier razón, el Usuario deberá devolver a 3M todas las copias de Software en posesión o control del Usuario.

8. INFRACCIÓN

3M defenderá, a su propio cargo, cualquier reclamación o juicio contra el Usuario que alegue que el Software infringe una patente o derecho de autor de Estados Unidos, y pagará todos los costos y daños finalmente adjudicados, siempre que 3M reciba una notificación inmediata por escrito de dicha reclamación y se le dé información, asistencia razonable y autoridad exclusiva para defender o resolver la reclamación. En la defensa o arreglo de la reclamación, 3M podría obtener para el Usuario el derecho de continuar utilizando el Software, sustituir o modificar el Software de forma que no haya ninguna infracción o si no se dispone razonablemente de tales remedios según opinión de 3M, otorgará al Usuario un crédito por el Software tal como se haya depreciado y aceptará su devolución. 3M no deberá tener ninguna responsabilidad si la infracción alegada se basa en el uso o venta del Software en combinación con otro software o dispositivos no fabricados por 3M, o si se basa en alteraciones al Software o uso del Software de una forma no autorizada por escrito por 3M. Esta es la única responsabilidad de 3M con el Usuario en relación con demandas de terceros por infracción de patentes o derechos de autor.

9. INDEMNIZACIÓN

El Usuario acuerda indemnizar y mantener indemne a 3M, sus funcionarios, directores, empleados, agentes, subsidiarios y afiliados, y sus sucesores y asigna ("Indemnizaciones") de y contra cualquier reclamación, responsabilidad, pérdida, daño, gravamen, juicio, multa, penalidad civil, y costo, incluidos los honorarios de abogados y gastos de litigio razonables, que surjan con motivo de (a) La falta de cumplimiento del Acuerdo por parte del Usuario; (b) El uso del usuario del Sistema y el Software de Detección Molecular 3M; (c) La falta de instalación, uso y mantenimiento del Usuario del Sistema y el Software de Detección Molecular 3M de acuerdo con la Documentación del Usuario, y (c) la falta de cumplimiento del Usuario con las leyes y reglamentaciones vigentes, que incluyen, entre otras, las reglas y reglamentos promulgados por la Administración de Drogas y Alimentos de los Estados Unidos.

10. ASIGNACIÓN

El Usuario no puede asignar este Acuerdo o cualquier interés aquí estipulado sin la previa autorización por escrito de 3M, y cualquier asignación que se intente se anulará.



11. ACUERDO TOTAL

El Usuario acepta que este Acuerdo es el acuerdo total entre 3M y el Usuario con respecto a su objeto. Este Acuerdo reemplaza cualquier acuerdo anterior oral o por escrito y cualquier otra comunicación entre 3M y el Usuario relacionados con este objeto. En caso de que cualquier cláusula de este Acuerdo sea considerada por un tribunal con jurisdicción como no válida o no aplicable, dicha cláusula se considerará eliminada de este Acuerdo y el resto continuará teniendo vigencia y efecto.

12. USO DEL GOBIERNO

Este Artículo aplica a todas las adquisiciones de este software hechas por o para el Gobierno Federal de Estados Unidos, o por cualquier contratista preferencial (a cualquier nivel) para el Gobierno Federal de Estados Unidos, bajo cualquier contrato, subvención, acuerdo cooperativo, otra transacción u otro acuerdo con el Gobierno Federal de Estados Unidos. Al aceptar la entrega de este Software, el Gobierno Federal de los Estados Unidos por este medio acuerda que este Software califica como software de computadora "comercial" de conformidad con lo que se entiende según las regulaciones de adquisición y ayuda financiera para esta compra. Los términos y condiciones de esta licencia deberán aplicar al uso del Gobierno y la divulgación de este Software, y deberá reemplazar cualquiera de los términos y condiciones en conflicto del contrato. Si esta licencia no cumple con las necesidades del Gobierno o es inconsistente con la Ley Federal, el Gobierno Federal de Estados Unidos acuerda devolver este Software, sin uso, a 3M. Cláusulas en vigencia FAR y DFARS. FAR 52.212-4, "Términos y condiciones del contrato: Elementos comerciales", y FAR 52.212-5, "Términos y condiciones del contrato requeridos para implementar los Estatutos y Órdenes Ejecutivas: Elementos Comerciales" en efecto a la fecha de vigencia de este Acuerdo, son por este medio incorporados por referencia y constituyen parte de este Acuerdo. Si se realiza este Acuerdo con el Departamento de Defensa, DFARS 252.212-7001, "Los Términos y Condiciones Requeridos para la Implementación de los Estatutos y Órdenes Ejecutivas Aplicables a las Adquisiciones de Defensa de Elementos Comerciales" en efecto a la fecha de vigencia, también se incorporan por referencia y constituyen parte de este Acuerdo.

13. LEY VIGENTE

Este Acuerdo deberá interpretarse en conformidad con las leyes del Estado de Minnesota aplicables a los contratos allí realizados y ejecutados. Todas las acciones que surjan de este Acuerdo o se relacionen con él deberán tener lugar únicamente en las cortes estatales y federales de la jurisdicción competente del Condado de Ramsey, Minnesota, y el Usuario se somete de modo irrevocable a la jurisdicción personal de dichas cortes. Este Acuerdo no será regulado por la Convención de Estados Unidos de 1980 para los Contratos por la Venta internacional de mercaderías.

Deberá aceptar los términos del Acuerdo para usar el Sistema de Detección Molecular 3M. Si está renuente a aceptar dichos términos, póngase en contacto con su representante de ventas de 3M para devolverle el sistema y obtener un reembolso.



3M Food Safety

3M Estados Unidos

3M Center
Bldg. 275-5W-05
St. Paul, MN 55144-1000
USA
1-800-328-6553

3M Canadá

Post Office Box 5757
London, Ontario N6A 4T1
Canada
1-800-563-2921

3M Europa, Oriente Medio y Asia

3M Deutschland GmbH
Carl-Schurz - Strasse 1
D41453 Neuss/Germany
+49-2131-14-3000

3M Latinoamérica

3M Center
Bldg. 275-5W-05
St. Paul, MN 55144-1000
USA
1-954-340-8263

3M Asia Pacífico

No 1, Yishun Avenue 7
Singapore, 768923
65-64508869

3M Japón

3M Health Care Limited
33-1, Tamagawadai 2-chrome
Setagaya-ku, Tokyo
158-8583, Japan
81-570-011-321

3M Australia

Bldg A, 1 Rivett Road
North Ryde, NSW 2113
Australia
61 1300 363 878



3M Health Care

2510 Conway Ave St. Paul, MN 55144 USA
www.3M.com/foodsafety